LA VANGUARDIA

DIARIO DE LA MAÑANA
Año XXXIV — Núm. 7126

Buenos Aires, Domingo 24 de Abril de 1927

EDICIÓN DE 12 PÁGINAS

Redacción y administración
Rivadavia 2150

LA MAGNA FARSA DEL FASCISMO

Por Joaquín Coca

La prensa nos informa que el gran consejo fascista acaba de adoptar lo que en el ampuloso, teatral y huero lenguaje mussoliniano se llama la "magna carta del trabajo".

Ese documento revela, una vez más, el carácter reaccionario del fascismo, el que no ha traído la menor novedad en la solución de ningún problema social importante, limitándose a recoger proyectos o iniciativas viejas y conocidas y a llevar a la práctica los antiguos propósitos del capitalismo de impedir el desarrollo de las fuerzas obreras organizadas en entidades libres que aspiran a instituir un nuevo régimen jurídico basado en los derechos del productor.

Lo primero que se destaca en la tal "carta magna" es un carácter demagógico y a la vez contrario a los derechos populares: táctica que han seguido siempre los tiranos, quienes siendo enemigos natos de los pueblos simulan constituirse en protectores suyos a objeto de obtener con más seguridad su concurso en la obra de su propia servidumbre.

Los tiranos o los aspirantes a tales cultivan la popularidad por todos los medios imaginables, y así tanto los Carlés como los Ibáñez, Primo de Rivera y Mussolini aparecen como protectores de la clase trabajadora, cuando son todo lo contrario.

La historia política de las naciones civilizadas ofrece numerosos ejemplos en los que se ve cómo actúan los maestros de los tiranos actuales y las mañas de que se valieron para ser populares y al propio tiempo verdugos de los pueblos.

¿Quién más popular que César, el que acabó con la república romana: crimen que pagó muriendo apuñaleado a manos de un grupo de republicanos patriotas encabezado por Brutus? ¿Quiénes más populares que los emperadores romanos Tiberio, Calígula y Nerón: esas repugnantes bestias carniceras cuyos reinados transcurrieron en interminables orgías de sangre humana que la plebe de Roma aplaudía porque los déspotas la hartaban de pan y la embrutecían con los feroces espectáculos del circo?

En nuestra historia contemporánea ha podido verse a un Napoleón primero ser el más popular de los hombres, después de haber destruído las instituciones democráticas que el pueblo francés implantó con su gran revolución. Y años después, Napoleón tercero, que siendo presidente de la segunda república francesa se proclamó emperador, fué asimismo muy popular, al extremo de que sus atentados contra las instituciones republicanas y democráticas fueron sancionados por plebiscitos en los que tomaron parte millones de franceses. Este último Napoleón tuvo hasta el cinismo de gestionar que se le nombrara presidente o algo así de la primera Asociación Internacional de Trabajadores, que fundó Marx, y no consiguiendo su objeto se dedicó a perseguirla: actitud que Mussolini ha imitado respecto a la antigua Confederación Italiana del Trabajo.

En nuestro país tenemos el caso, entre otros, del tirano Rosas, también muy popular y cuyos métodos para popularizarse son de todos conocidos. Y en Italia y España, los dos reyes que han dirigido o facilitado la instauración de las dictaduras que oprimen a esos países, eran soberanos que se contaban entre los más ruidosamente populares de Europa; y se sabe que esa popularidad fué fabricada por medio de revistas gráficas que obsesionaban a sus lectores con la constante publicación de fotografías de reclame personal para esos reyes, y divulgando falsas y hábiles anécdotas en las que eran presentados como caritativos amigos de los pueblos contra cuyas libertades estaban conspirando.

Mussolini, que es un digno discípulo de semejantes maestros, está empeñado en la misma tarea que ellos y utiliza para lograr sus propósitos, iguales métodos de simulación obrerista y de violencia antiobrera para engatusar a los trabajadores y sojuzgarlos.

Las distintas etapas de este proceso de sometimiento de la clase trabajadora al fascismo, se pueden señalar cómodamente porque los hechos que las fueron marcando una tras otra, son del conocimiento público.

La primera de estas etapas fué la larga serie de saqueos, incendios, persecuciones y asesinatos con los cuales el fascismo destruyó el movimiento obrero italiano. La segunda tuvo por objeto organizar por la fuerza a los trabajadores en las filas de los sindicatos fascistas. Y la tercera consiste en legalizar todas esas violencias creando un orden jurídico arbitrario y despótico que se apoya en el terror mussoliniano o sea en las bayonetas de la milicia y en los puñales de las escuadras fascistas.

La ley del 3 de abril de 1926 sobre la organización y atribuciones de las corporaciones sindicatos, pone a estos bajo la absoluta dependencia del fascismo, pues éste tiene el derecho legal (que no necesita, por otro lado, ya que tiene la fuerza para hacer lo mismo) de permitir o no la existencia de las corporaciones, de aprobar o no sus actos, de tolerar o no que se designen a tales o cuales personas para sus cuerpos directivos.

En estas condiciones todo lo que hagan las corporaciones no será más que lo que desee y convenga a Mussolini y a sus secuaces.

Los contratos colectivos, la magistratura del trabajo, la conciliación y el arbitraje, lo mismo que los derechos diversos de que habla la "carta magna" aparecen a la luz de la citada ley del 3 abril de 1926, como una gran mistificación que no tiene quizás precedentes en el campo fecundo en mistificaciones de la legislación burguesa sobre cuestiones del trabajo, ya que esa ley pone todas las decisiones de los sindicatos y aún su propia existencia, a la merced de los fascistas, es decir, de la burguesía italiana.

Todo contrato colectivo, dice el artículo 11 de la "carta magna", bajo pena de nulidad, debe contener reglas precisas sobre las relaciones disciplinarias, sobre el período de prueba, sobre la medida y pago de las retribuciones y sobre el horario de trabajo". Esto significa que esa pretendida "carta magna del trabajo" declara abolida toda legislación nacional sobre el salario y la jornada, que quedarán libradas a las estipulaciones entre obreros y patrones consignadas en el contrato de trabajo y hechas en las condiciones de absoluta dependencia de los obreros respecto a los capitalistas que garantiza a éstos la ley del 3 de abril, esto es: la milicia y las escuadras fascistas.

Y para que no quedara duda sobre lo que Mussolini se propone con el artículo 11 de la "carta" antes transcripto en parte, véase lo que dice el párrafo final del artículo 12 de la misma "carta": "La determinación del salario queda sustraída a cualquier regla general y confiada al acuerdo de las partes en los contratos colectivos". No se podía decir más claro que el "bon plaisir" de los fascistas y la arbitrariedad patronal con todas sus consecuencias reinarán en materia de salarios y demás condiciones del trabajo.

Justamente el papel de una verdadera "carta", "constitución", es el de fijar los derechos que corresponden a las personas a fin de evitar que les sean desconocidos, como ocurre cuando la determinación de los derechos se deja al arbitrio de las autoridades y los particulares.

En materia de jornada, ésta debe ser máxima (de tantas horas), y en lo que concierne a los salarios éstos deben ser mínimos (de tantos pesos), pues sólo así se puede hablar de verdaderos derechos.

Pero lo que quiere Mussolini, y con él el capitalismo italiano, es acabar con todo derecho definido y con toda condición de trabajo estable y susceptible de ser mejorada progresivamente. Es la tendencia clásica de la burguesía a tener las manos libres para poder explotar a sus anchas a los trabajadores.

La novedad parece encontrarse aquí, en que este propósito se persiguiría por medio de los contratos colectivos de trabajo, lo cual tiene visos de contradicción, ya que contrato es sinónimo de estabilidad en las relaciones que son la materia sobre la que el contrato se efectúa; aunque todo se aclara, si se recuerda que los juristas burgueses suponen que los tratos o contratos relativos a las condiciones de trabajo se celebran con plena libertad por ambas partes, cuando es sabido que nunca, o casi nunca, el obrero trata o contrata libremente con un capitalista, sino que lo hace forzado por la necesidad, lo que lo coloca siempre en una situación inferior como pactante.

Esta situación de inferioridad del obrero italiano es mucho mayor que la de los trabajadores de otros países, porque, además de sufrir la que deriva de su condición de asalariado, tiene que soportar la que le impone la dictadura capitalista-fascista, lo que hace ilusoria cualquier garantía, como lo sería un régimen sincero de contratos colectivos sostenidos por una poderosa y libre organización gremial obrera.

Con la "carta magna de trabajo", Mussolini y sus sicarios aseguran que van a suprimir la lucha de clases y a organizar la colaboración de las mismas. Esto sí que es la farsa llevada a su colmo. ¿Cómo van a dejar abolida la lucha de clases si el régimen de violencia fascista es precisamente la expresión del dominio más brutal de la clase capitalista sobre la clase proletaria, y por lo mismo, el origen y la justificación de todas las posibles rebeliones obreras?

La lucha de clases es un fenómeno provocado en todos los países por la explotación y opresión capitalista. Los trabajadores se limitan en ese drama social a defender sus derechos, su vida y la de sus hijos. Si porque en Italia están ahora esclavizados no pueden defenderse, de esto no se infiere que la lucha de clases ha terminado; queda simplemente aplazada hasta el día, el año o el siglo, en que, libre ya de sus ataduras, el obrero italiano pueda proseguir la lucha por su buen derecho.

Ninguna tiranía fué duradera. Cayeron los Césares, los Napoleones y los Rosas. No hace mucho hemos visto hundirse en la nada a los Hohenzollenr, los Habsburgo y los Romanoff, que parecían tener en sus imperios raíces seculares e indestructibles. Mussolini no es más "comediante" ni más "tragediante" que todos ésos. Por esto es fácil predecir su caída, a pesar de las magnas farsas con que pretende consolidar la tiranía del fascismo.

El festival del 30 de abril en el teatro Colón

Ponemos en conocimiento de los afiliados y simpatizantes que hoy domingo, de 11 a 19 horas, proseguirá la venta de localidades con asiento numerado, de los que sólo quedan disponibles un centenar.

Centro Socialista Femenino

Como en años anteriores, y siguiendo una simpática tradición, el Centro Socialista Femenino organiza para el día 30 del corriente, en adhesión al Día de los Trabajadores, el festival infantil de costumbre, que tan entusiasta acogida ha tenido en la masa obrera de la capital.

El festival se realizará en el Parque Japonés, gentilmente cedido por la empresa, que ese asocia así, como otras veces, a la auspiciosa fecha.

Los pequeños concurrentes tendrán opción, este año, a siete clases de juegos, pudiendo elegir a su gusto el que más les agrade.

El teatro Labardén, de cuyos pequeños actores guardan vivo recuerdo los niños proletarios, prestará su valioso concurso con varios números interesantes.

Las personas que quieran contribuir a la mejor realización de la fiesta, ya sea en donaciones en efectivo o golosinas para distribuir a los concurrentes, pueden hacerlo a nombre de la señora Juana Colombo, Casa del Pueblo, Rivadavia 2150.

La causa del conflicto

O el personalismo de los "antipersonalistas"

Han pasado ya tres días sin que la convención radical "antipersonalista" haya podido reunirse.

A pesar de ello, el órgano oficioso del partido viene anunciando todos los días: "Mañana se reúne la convención radical". Lo que nos recuerda aquel aviso comercial: "Hay no se fía; mañana sí".

Admitimos, sin embargo, que para esta convención llegará el día que el prudente comerciante quiso alejar para siempre.

Como en los tiempos del "régimen", se busca llevar a la convención las cosas hechas, o los candidatos consagrados en "petit comité", entre las montañas de expedientes de los estudios abogadiles, o a los postres de suculentas comidas en hoteles de moda.

La terminación de esos tripotajes no parece fácil. ¡Y eso que los dos candidatos a candidatos en pugna obran con singular desinterés, mostrándose dispuestos a todo, menos a renunciar a sus candidaturas, porque "sus nombres — dicen — no pertenecen a ellos, sino a sus amigos"!

Es seguro que en este caso coinciden los sentimientos o las ambiciones de unos y otros, de los líderes y sus respectivos "elementos".

¿Por qué, entretanto, una lucha tan enconada, a la que nadie acierta a poner término?

Si la convención ha de dar un programa de gobierno como mandato al futuro y posible presidente antipersonalista, ¿tiene una importancia capital que el candidato así atado sea uno u otro de los personajes en vista, Melo o Gallo?

La prueba de que entre ambos no hay grandes diferencias de ideas, y de condiciones intelectuales y morales, está en que se anuncian como la mejor solución del conflicto unir los dos nombres en una lista común, uno como candidato a presidente y otro candidato a vicepresidente, de acuerdo con una primera compulsa de votos, o por amigable convenio.

¡Curiosa fórmula "solidaria", según el pensamiento del señor Irigoyen, compuesta por quienes así mostrarían qué es lo que los divide!

La solución consistiría, pues, en el amigable reparto de la influencia oficial entre los dos grupos y sus jefes.

Y siendo éstos abogados, se comprende que el círculo de amigos se ensanche, en la misma medida que los variados e importantes intereses representados por los segundos.

Gallistas y melistas ansían estar directamente representados en el gobierno, para explotar la gratitud y la influencia de sus mandatarios.

Lo que quiere decir que se piensa más en la camaradería susceptible de agenciar beneficios personales, que en el programa de gobierno con que se promete labrar la felicidad del país.

Puede haber y hay algún otro motivo que explique la preferencia de ciertas provincias que se creen más a salvo de futuras intervenciones con Melo que con Gallo. Pero éste es un asunto secundario para la inmensa mayoría de los convencionales.

Las pasiones de los héroes y comparsas en este singular conflicto son dignas de los recursos puestos en juego para satisfacerlas.

Se ha recordado, para justificar la vergonzosa situación en que se debate el titulado antipersonalismo, el ejemplo de las grandes convenciones norteamericanas, que tardan semanas en lograr la designación de candidatos presidenciales.

¡Pero esas convenciones se constituyen sin dificultad, y operan a la luz del día, hasta que el cansancio las obliga, acaso más que nada, a reunirse en torno del candidato menos resistido, o del que se supone con más ambiente en el electorado, abandonando a muchos otros, no a uno solo, cuando las circunstancias lo exigen, sin dolor, públicamente, y en medio de la más franca y alegre cordialidad.

Evidentemente, es difícil hallar en países cultos y bien organizados algo que se parezca a los groseros procedimientos de la política de nuestras facciones.

La Comisión nacional de casas baratas habilitará en breve un nuevo barrio

¿En vísperas, pues, de otro conflicto estilo barrio Cafferata?

Acaba la Comisión nacional de casas baratas de fijar en los muros de la ciudad, unos carteles por los cuales invita a quienes en ello estén interesados, a inscribirse en el registro respectivo de aspirantes a ocupar "las casas baratas" del nuevo barrio "Rawson" que será próximamente habilitado, y las cuales, de acuerdo a los términos de la ley 9677, deberán ser adjudicadas por sorteo.

Como la experiencia es la más grande maestra de la vida, es llegado el caso para la comisión y para los aspirantes a ocupar las casas del nuevo barrio, de recoger la lección que el conflicto existente entre aquélla y los actuales ocupantes de las casas del Barrio Cafferata, ha suministrado a una y a otros y del cual nos hemos de ocupar, sucesivamente, con la atención que él merece, tanto más cuanto que, a través del tiempo, cúmplese en forma amplia lo que cuando se discutiera la ley en el congreso, sostuvo en largos debates, la representación socialista.

Nos interesa, pues, muy de cerca, el conflicto pendiente, y ello ha sido la causa por la cual nos hemos tomado el tiempo necesario para hacer un estudio y documentarnos debidamente, oyendo a los ocupantes y oyendo a la comisión para confrontar las razones aducidas por una y otra parte.

La ley de creación de la Comisión nacional de casas baratas, que lleva el No. 9677 y fué sancionada el 5 de octubre de 1915, declara en su artículo 1o.: "Créase con el título de Comisión nacional de casas baratas, una comisión de cinco miembros "ad honorem", designados por el poder ejecutivo, que ejercerá las funciones de dirección, fomento y control que instituye la presente ley", estableciendo, en el siguiente, que "los fondos creados por el artículo 7o. de la ley 7102, constituirán un fondo especial que se destinará a su cumplimiento y será depositado en cuenta especial a la orden de la comisión".

El artículo 4o. determina que "la comisión venderá a precio de costo y por sorteo las casas que construya, exclusivamente a obreros, jornaleros o empleados con familia, cuyos antecedentes de buena conducta y falta de recursos sean comprobados, siendo requisito indispensable a los efectos de esta última disposición, que el adquirente no posea propiedad por valor de más de tres mil pesos o renta equivalente".

"El valor total del terreno y del edificio será abonado en mensualidades fijas — dice el artículo 5o. — con un interés del tres por ciento y con amortización acumulativa del 5 o/o anual sobre el importe de la venta".

En la memoria de la comisión correspondiente al año 1917, leemos:

"Ha sido también motivo de preocupación y estudio especial la adopción del tipo de construcción más económico dentro de las exigencias higiénicas y estéticas infranqueables para asegurar el buen éxito en la colocación de las casas.

La comisión ha proyectado varios tipos de "casas baratas", de tres y cuatro habitaciones, las cuales conforme con la ley, serán vendidas o alquiladas. Su costo variará de 6.000 a 8.700 $, calculado sobre el precio actual de los materiales; a ello deberá agregarse el valor del terreno, de poco más o menos 800 $, calculado sobre los precios pagados y sobre la extensión de un término medio de 160 metros cuadrados por cada lote, incluído el prorrateo del terreno destinado a calles. El costo de edificación se ha calculado a $ 60 el metro cuadrado de superficie cubierta.

En caso de ser vendidas, por mandamiento de la misma ley, deberán ser abonadas a razón de 5 o/o de amortización anual acumulativa y 3 o/o de interés. Se ha estudiado y aprobado una planilla en la que se determina la forma de distribución de mensualidades de pago por amortización e interés, y del mecanismo impuesto por la ley misma resulta que, sea cual fuere el valor definitivo de las casas, su pago total se habrá completado en 189 mensualidades, es decir, en 15 años 9 meses".

Los ocupantes de aquellas viviendas, desde su instalación en las mismas hasta el presente, han estado pagando pesos 45 y pesos 55 mensuales, según constaran aquellas de tres o de cuatro habitaciones, y considerándose, según propia manifestación, fundados en los términos del artículo 4o. transcripto, adjudicatarios, en enero de 1924 elevaron a la consideración de la comisión un petitorio en el cual solicitaban a aquélla que, "habiendo vencido con exceso el término por el que les fueran entregadas en alquiler las casas que habitan, solicitaban les adjudicaran en venta, acreditándoseles el saldo resultante entre el total de lo que tenían abonado y los intereses devengados."

En agosto de 1926 la comisión, "establecido definitivamente el costo de las casas que componen el Barrio Cafferata en sus distintos renglones: terreno, edificio, cercos, veredas y adoquinado", resolvió realizar una encuesta entre los ocupantes del referido barrio, para que manifestasen si estaban dispuestos a adquirir en compra la casa ocupada, haciéndoles saber el precio total definitivo de la propiedad y el monto del porcentaje a que ascenderían, como consecuencia de aquél, las mensualidades a abonar.

He aquí donde se comprobó que los cálculos optimistas de la comisión acerca del valor de dichas casas, rodaban por el suelo en evidente perjuicio de los ocupantes que por tal razón deberán abonar mensualidades dobles a las que hasta entonces abonasen, agravándose su situación por el hecho de comunicarles, la comisión, que hasta entonces habíales considerado simples locatarios, siéndole, por consiguiente, imposible, acreditarles el importe de lo pagado desde la ocupación de la casa, puesto que esos pagos habían sido hechos en concepto de alquiler.

Y he aquí, finalmente, por hoy, el origen del conflicto; los ocupantes, considerándose adjudicatarios y no inquilinos, consignaron, desde entonces, sus mensualidades, a la orden del juez competente y, la comisión, por su parte, por falta de pago de alquileres, inició les juicio de desalojo respectivo.

Ahora, en vísperas de la habilitación del nuevo barrio, habrá, la comisión, hecho con más propiedad sus cálculos o se preparará para librar una nueva batalla?

LAS CONFERENCIAS DE HOY

Sección 1a. (Liniers) — En Rivadavia y Escalada, a las 16 horas. Orador: diputado Antonio de Tomaso. Tema: "El nuevo enrolamiento y el Partido Socialista".

Sección 15a. (La Paternal) — En la plaza 24 de Septiembre, a las 17. Oradores: Marcelino Buyán y diputado Agustín S. Muzio. Temas respectivos: "Acción y organización gremial" y "Evolución de los métodos de la organización obrera".

Sección 18a. — En Gazcón y Córdoba, a las 17. Oradores: Angel Martínez Castro y concejal Manuel González Maseda. Temas respectivos: "Los métodos políticos del Partido Socialista" y "Nuestro movimiento obrero".

Sección 20a. — En avenida Leandro N. Alem y Maipú, a las 18. Oradores: Manuel T. López y diputado Fernando de Andréis. Temas respectivos: "Acción socialista municipal" y "Situación de la política actual".

COMISION SOCIALISTA GREMIAL

Agrupación Gráfica — En la plaza Herrera, a las 17. Oradores: Esteban Jiménez y diputado Francisco Pérez Leirós. Temas: "La legislación del trabajo y la organización gremial".

Agrupación de la Construcción — En García del Río y Cabildo, a las 17. Oradores: Arnaldo Gadea Espí, Federico H. Balduzzi y Juan J. Raggi. Tema: "Beneficios de la acción gremial".

Un sistema cómodo

¿Se concibe que el jefe de policía acusado de un abuso, sea juez en la causa?

En el juzgado del doctor Arturo L. Domínguez, se recibió una nota firmada por el jefe de policía, ampliatoria de otra anterior, cuyo resumen dimos a conocer en nuestro número de ayer, y referente a la denuncia formulada por el procesado Eduardo Victorio Mele, a quien, según declaración prestada ante el referido magistrado, se le mantuvo recluído en un calabozo llamado comúnmente "berlina", sin luz y sin aire, además de sucio, húmedo y estrecho.

Se desprende de la nueva nota de la jefatura, que el hecho del encierro de Mele es cierto, y que el detenido se había hecho acreedor al castigo en virtud de una falta disciplinaria — no se dice en qué consiste — cometida por aquél, así como que se le impidió pasar la comida que le enviaba la esposa, etc.

Esto se hace, según el jefe de policía, porque así está escrito en el reglamento interno de la alcaidía, lo cual, si es verdad, no puede servir a legalizar ni a disculpar la medida, por bárbara e inhumana.

Seguidamente, el señor Fernández expresa que se trata de una celda que mide metros 1.90 de largo por 2 de ancho y 3 de alto, con una ventana munida de barrote de hierro que le da luz y aire y alumbrada de noche por una lamparita eléctrica.

En cuanto a la limpieza e higiene de la "berlina", asegura el jefe que es inmejorable, y si no menciona el confort que se disfruta en ella, ha de ser, seguramente, por olvido.

No es así, por cierto, que puede comprobarse la verdad acerca de una denuncia, que como la que nos ocupa, implica una grave responsabilidad de parte de la policía.

El juez debió averiguar por sus propios medios sin previo aviso, si la denuncia era o no exacta, y proceder en consecuencia.

Esperar del jefe de policía, causante directo del hecho denunciado, es lo mismo que convertirlo en juez absoluto e inapelable de los abusos que comete, los cuales, dicho sea de paso, colman ya la medida de lo tolerable.

Manifiestos del 1.° de Mayo

Los centros de la capital pueden mandar retirar mañana lunes, de las oficinas del Comité Ejecutivo, los carteles anunciadores de la manifestación, columnas parciales y conferencias del 1o. de Mayo, a fin de apresurar su fijación.

NO MATARAS!...

Por Carlos L. Gracidas

La prensa de Buenos Aires ha dado cuenta con los principales detalles, de uno de tantos hechos sangrientos registrados en Méjico, a consecuencia de las célebres resoluciones adoptadas en las reuniones de los Caballeros de Colón en Norte América, resoluciones inspiradas en la inolvidable encíclica del señor Pío XI, de permanente recordación. Según esos detalles, un tren compuesto de varios coches de pasajeros, en los que eran mayoría la segunda clase, sufrieron el asalto de "revolucionarios" (nosotros no los llamaremos bandidos), para ser entregados a las llamas y al plomo de los representantes del episcopado mejicano.

Quienes desde hace muchos años sabemos de lo que son capaces los hombres que llevan en la mano la carabina, la bomba de dinamita o la tea incendiaria, empujados por lo que consideran un ideal, no recibimos una extraordinaria impresión en presencia de actos semejantes, porque consideramos que las leyes de la guerra siempre fueron violadas aún por los ejércitos más disciplinados de los países más cultos de la tierra. Las luchas intestinas en nuestra América muy raras veces podrán significarse por lealtad de la lucha y actos humanitarios. En la feroz contienda, el hombre de rienda suelta a la bestia que lleva dentro de sí y le cuesta trabajo obedecer al jefe que por determinadas razones tratara de impedirle seguir matando.

Sin embargo, sabemos muy bien que en Méjico y durante las cruentas jornadas en que Pancho Villa o Emiliano Zapata hacíanla de capitanes, por excepción se consumaban los horribles sacrificios de seres indefensos, llevados a cabo por segundas manos y no por órdenes terminantes de aquellos caudillos. Y no se diga de las recias batallas en que Carranza, Obregón, Calles y otros muchos jefes tuvieron a su mando las poco disciplinadas falanjes revolucionarias: cada jefe de división, de batallón o compañía sentía la responsabilidad de sus actos durante toda la acción bélica, y si la menor denuncia hecha en contra de quien realizara actos de refinada crueldad llegaba a oídos de dichos jefes, no era raro el espectáculo del fusilamiento o de la colgadura de un árbol de quienes desprestigiaran a la revolución.

Hemos visto a jóvenes y a viejos coroneles o generales de la revolución mejicana ser públicamente degradados, procesados, dados de baja por indignos, o ajusticiados en la forma antes dicha, si se demostraba que habían cometido acto de pillaje y vandalismo. Hemos presenciado en el senado de la república las más agrias discusiones, cuando se ha tratado de ratificar los generalatos inmerecidos, tomada cuenta de antecedentes como ése de victimar a quienes nada tienen que ver con las luchas armadas confiándose al tranquilo rodar de un convoy en marcha.

Porque la Revolución mejicana nunca descuidó, aun en sus períodos más críticos, la moral en que asentó sus postulados todos; porque la Revolución, aun para depurarse a sí misma, no vaciló en sacrificar a sus mejores hombres de ideas, si flaqueaban en el momento supremo de la acción, que es cupando los caracteres fuertes y serenos deben mostrarse; porque la Revolución prefirió muchas veces dejar ganar terreno a su enemigo antes que echarse encima el odio de la sociedad.

En aquellos terribles años en que la guerra asolaba todo Méjico, escuchamos las quejas del clero: "Huíd de los revolucionarios... negadles agua y pan..." y cuando los sacerdotes católicos se reunían en público o en privado para deliberar acerca de la Revolución llegaron hasta autorizar la traición para que "los asesinos rebeldes" que alteraban el orden y ofendían a la justicia desaparecieran. Sermones, misas, tedeums, etc., etc., todo fué en contra de quienes derramaran sangre... "No matarás", era la frase repetida incansablemente por los representantes de la iglesia.

La Revolución triunfó, con la derrota de los hombres armados que la resistieron, y erigió y consolidó e hizo respetables las instituciones dentro de las cuales todo ideal puede alcanzarse y la justicia ampara a todos. Ideales y justicia de los que participó la iglesia católica y sus representativos; ideales populares que marcaron limitaciones para el ejercicio de la profesión sacerdotal, benéficas a la tranquilidad y progreso de la república.

* * *

Los Caballeros de Colón hacen ahora una "revolución".

Y si nos atuviéramos al tenor y a la forma de aquellas viejas informaciones que daban cuenta de la revolución mejicana en 1915, están haciendo una revolución "a la mejicana".

Pero como hemos de tener en cuenta que quienes hoy tratan de salvar al pueblo en nombre de "Cristo rey", lo más que podríamos esperar era que toda la bravura y acometividad de los Caballeros cayese formidable sobre las cabezas del presidente Plutarco Elías Calles y de Luis N. Morones; sobre los jefes del ejército de línea defensor de la Constitución del 17 y sobre los sindicatos obreros que en todo el país se hallan al alcance de cualquier sacerdote valiente. La santa ira que fluye de la encíclica papal a todo el orbe católico debería aplastar todo cuanto representara poder, en pensamiento y acción, revolucionarios, hechos gobierno. Y los millones de dólares con que se han comprado las armas y municiones para que la iglesia mejicana reasumiera su caduca influencia, deberían suprimir vidas y bienes puestos al servicio de la misma Constitución.

Pero los Caballeros de Colón hacen una revolución "sui generis", cuando tratan de suprimir, no a los que poseen bastante plata para pagar un rescate y viajan en coches dormitorios, sino para acabar con todos los pobres, mujeres y niños, ancianos y hombres desarmados, que viajan en segunda clase.

Acabar con los pobres, ¿no es un acto

NECESITAMOS UN HOMBRE

que tenga 25 o más años de edad, preferentemente casado, que tenga experiencia de vendedor, o que no haya encontrado todavía el trabajo de su vocación, que sea un hombre de carácter, actividad y constancia, con energías para llegar a lo que se propone.

Para un hombre de estas características, tenemos una ocupación en la que, cuanta más actividad y capacidad demuestre, más ganará.

El solicitante deberá dar información completa de si mismo pidiendo entrevista al Director.

Casilla de Correo 826.

v. 24|4.

postulado?; conservar a los ricos para que entreguen sus bienes, ¿no es "equitativo"?

El episcopado mejicano no tendrá ya necesidad de que en otros países se eleven requisitorias para que cese la "persecución religiosa". Lo que precisa hoy es contingente de dólares para comprar nafta, para comprar dinamita.... de lo demás él se encargará y se bastará completamente: en los 30.000 kilómetros de líneas férreas que cruzan a Méjico en todas direcciones, es fácil hallar cuatro coches de segunda atestados de humildísimos viajeros, niños, mujeres y ancianos; un coche de primera con algunos pequeños burgueses que posean 30 o 40 pesos, y 1 o 2 coches dormitorios con turistas norteamericanos en viaje de placer... arrastrados todos por una locomotora, cuyo conductor sindicalista, probablemente, haya en años anteriores vivado a Carranza o a Obregón.

Y he aquí cómo "la iglesia mejicana continúa haciendo el progreso y la civilización de Méjico", ese ingrato y pecador Méjico que ayer ofreciera el cuadro sangriento y todo, pero viril, de las luchas hombre a hombre; de ese Méjico cuyos hijos, sean Amado Nervo o Emiliano Zapata, sabían conmoverse ante una mujer o ante un niño y sólo sabían tenderle una mano acariciadora o imprimirles un beso pleno de amor.

C. L. GRACIDAS.

Abril 22 de 1927.

PRENSA SOCIALISTA

Hemos recibido el número 20, año IV, de la revista de información, estudio y crítica del socialismo, "Acción Socialista", que contiene los siguientes trabajos:

1o. de Mayo; J. Vidal Baigorri, La Caja popular de ahorros y la constitución de Buenos Aires; Salomón Rodríguez, Filosofantes de la dictadura; C. Rieso Baratta, Albania, manzana de discordia; Julia García Games, El doctor Juan B. Justo; José S. Campobassi, La conferencia económica internacional; Ismael Moreno, La fiesta de Neptuno; Esteban Jiménez, Lo fundamental.

Colaboraciones e informaciones del exterior: Contra el fascismo, por Agustín Var; Una historia que apasiona, por H. Bellamy; Lucha de clases y concepto de igualdad, por Enrique Lluria.

La tribuna de los jóvenes: Los parias argentinos, por Ramón Sebastián; El fin no justifica los medios, por Amador Fernández; La intervención a Buenos Aires, por Angel M. Luján.

Variedades: Los rotarios; La partición de los honorarios médicos.

Homenaje a Beethoven

Hoy, a las 10.30, en el local de la calle Rosario 740, la Asociación Wagneriana ofrecerá a los alumnos de las escuelas municipales de música una audición, en homenaje a Beethoven, de acuerdo al siguiente programa:

1) Palabras sobre la obra de Beethoven, por el doctor Orestes Siutti.

2) Serenada op. 25 para flauta, violín y viola.

3) Cuarteto op. 18, núm. 1, para dos violines, viola y violoncello.

Ejecutores: A. Mazzei, C. Pessina, E. Gambuzzi y A. Morpurgo.

GIROLAMO PAGLIANO
PURGANTE Y DEPURATIVO

Suspensión del acto de los Obreros Constructores de Carruajes, Carrocerías y Anexos

Carta abierta al jefe de policía

Por los diarios de hoy me enteré que usted había suspendido el acto preparado por los obreros carroceros para protestar contra el sistema "Duco", en el cual yo debía hacer uso de la palabra.

Confieso, señor jefe de policía, que no me sorprendió su resolución. Ya sabía que usted ignoraba los grandes perjuicios que el sistema "Duco" significa para la salud de los obreros carroceros y que se empeñaría en seguir ignorándolos, suspendiendo, precisamente, la conferencia en cuyo transcurso se pudieran establecer.

Sin embargo, a pesar de incurrir en una insistencia por muchas circunstancias perdonable, no puedo dejar de comunicarle algunas manifestaciones que habría formulado en el acto referido.

"Duco" y cocaína son para mí cosas muy parecidas. Usted persigue a los vendedores de cocaína; pues yo persigo a los consumidores de "Duco". Una y otro destruyen el organismo en el mismo paulatino proceso. Si el hombre toma mucha cocaína, se intoxica; si trabaja quince horas continuas con "Duco", le ocurre otro tanto. En unos el peligro es cuestión de cantidad, en otros de tiempo; aunque en ambos puede ser simultáneamente de tiempo y de cantidad.

¿Qué diría usted, señor jefe de policía, si yo protestara porque persigue a los expendedores de cocaína o a los que fomentan su uso con especulativos fines comerciales? Pensaría que yo soy un torpe o un pobre hombre. Y es natural que yo sería, en ese caso, un torpe o un pobre hombre.

También habría dicho, señor jefe de policía, que el capitalismo, con la alianza de la justicia, de la policía y de otras baratijas menores, usa tres procedimientos distintos para deshacer al proletariado productor que tanto nos honra a todos nosotros.

El primer recurso es la violencia. Sacco y Vanzetti son ejemplos muy significativos, como así también la policía de ciertos países que prohibe la campaña para pedir la libertad de esos queridos y abnegados luchadores. Se dice, y esto no se si interesará a usted, que la policía de esos países al prohibir semejante campaña obedece a inspiraciones de Norte América y sobre todo al dinero yanqui. Yo creo que no. Lo hace por instinto.

El segundo de los tres procedimientos es la esclavitud cómoda. Bien sabe usted que este recurso es admirable. Los agentes de policía soportan satisfechos una esclavitud que cuesta al Estado de 180 pesos mensuales y ropa, pero no la soportarían en forma alguna por la mitad de esa cantidad.

Y el tercer y último procedimiento es el hambre. Sólo ante la pavorosa perspectiva del hambre los obreros carroceros aplican el sistema de pintura "Duco", así como sólo bajo esa perspectiva muchos hombres abnegadamente se emplean de vigilantes.

Habría dicho, asimismo, que hay una sola forma para conseguir del capitalismo algunas transacciones, y posiblemente hubiera agregado que para evitar probables extralimitaciones que por encima de las leyes establecidas a veces efectúa la policía, también hay un recurso único que escoger. Sólo la organización obrera, la organización amplia, robusta, impide las injusticias deshojadas continuamente sobre el pro-

ciado. En esto estamos de acuerdo.

Y aquí sería mi propósito agregar a esta sucinta correspondencia algunas ligeras acotaciones, en obsequio al poco tiempo que tiene el señor jefe de policía y al espacio exiguo de que dispongo, las dejo para la primera oportunidad.

Saluda a Vd. atte. — Rizzo Baratta."

EL PROCESO RAY

SE ORDENARON NUEVAS DILIGENCIAS

LA PLATA, 23 — En lo relativo a la indagación, al menos nada pudo efectuarse hoy de mañana en el juzgado del doctor Facio sobre las diligencias que se practican en el proceso Ray, por cuanto dejaron de concurrir al juzgado las mujeres Teresa Yacomoli y Esther Romero, que eran las testigos citadas para la fecha.

A estar a lo manifestado por Margarita Flores Leiva, la última de las que acaban de citarse y María García de Badilla, son las dos únicas personas a quienes consta lo vieron con sus propios ojos que en la noche que se desarrolló el suceso de Vicente López, la noche del 9 al 10 de septiembre ppdo., Víctor se quedó a dormir en la pensión y "anexo" de que es dueña la segunda y pensionista, como lo era Margarita en esa época, la otra.

La García, según lo informamos, ya ha declarado y niega que sea verdad circunstancia tan fundamental para la futura suerte de Víctor como de Llacoy. Ahora queda por saberse lo que dirá Esther, cuya no presentación hoy ya es muy sintomática...

La otra testigo citada y que tampoco vino es la encargada de la casa de la calle Billinghurst, donde estuvo Víctor y su compañera hasta ocurrir el hecho motivo de su detención.

Se resolvió citar nuevamente a ambas mujeres para el 26 del corriente a las 14 horas.

LA PRESENTACION "ESPONTANEA" DE FELICIANA FUENTES—

Aún no se sale del asombro causado por la audaz presentación "espontánea", según ella misma quiso que quedara establecido, de la mujer Feliciana Fuentes, a objeto de hacer entrega al juez Dr. Facio, por indicación del hermano de Víctor, de un traje color gris que aseguró era el que vistió este último en la misma fecha del crimen... Además, la Fuentes hizo saber al juez Dr. Facio que Rosendo quería carearse con Llacoy, cosa que también hubiera deseado se llevara a cabo con su hermano Víctor, a fin de acusar a ambos por el crimen del doctor Ray, no obstante que con ello resultaría igualmente agravada su situación como cómplice de aquellos en dicho crimen.

Feliciana Fuentes ratificó anoche una anterior manifestación suya de que ella y otra mujer, en cuya unión dice vivir en la fecha, sostienen a Rosendo con el producto que les deja el ejercicio de la prostitución.

Se ratificó también en cuanto a la carencia de motivos que la indujeran a abrigar algún odio o rencor contra los Antía o Llacoy, por quienes, antes bien, sentía afecto "porque habían sido siempre buenos con ella".

Respondiendo a una pregunta del juez dijo que su presentación no respondía a otro fin que el de "decir las cosas tal como estas eran". A otra pregunta hábil del magistrado la Fuentes dió este otro justificativo a su actitud:

—¿Por qué se han de salvar ellos (Antía Víctor y Llacoy) y yo quedar como ladrona de las ropas y pieles que me mandaron a vender y de las que me regalaron a mí?

Otra circunstancia sugerente respecto a esta mujer, que sin duda no es más que un dócil instrumento que obedece posiblemente bajo el temor de quién sabe qué clase de amenazas, es su privilegiada situación, según nos informan periodistas llegados de ésa, frente a todas las personas que han intentado hablar con Rosendo Antía en el palacio de justicia.

SE PIDE LA REMISION DE ROSENDO ANTIA A LA PLATA—

Rosendo Antía, según una resolución de la fecha dictada por el juez doctor Facio, deberá comparecer ante este magistrado en la entrante semana. En la fecha se envió el exhorto correspondiente.

La Fuentes también volverá a prestar nueva declaración el próximo martes.

DILIGENCIAS SOLICITADAS POR LA DEFENSA—

A pedido del defensor de Víctor Antía, el juez doctor Facio resolvió mandar practicar diversas diligencias. Al hospital Pirovano, en que estuvo recluído Antía, se solicitará la historia clínica y la planilla térmica relacionadas con la asistencia del nombrado en dicho nosocomio, a raíz de su herida de bala.

En el escrito presentado en la fecha por el doctor González Patiño en que se solicita se practiquen dichas diligencias, todas ellas tendientes a aclarar la situación de su defendido, adjunta fotografías de dos cartas que le han sido dirigidas por Ricardo López y Mario Venturelei, quienes manifiestan a este letrado su extrañeza de que la policía acuse a Víctor Antía y Llacoy del robo de alhajas a Padilla, por cuanto ellos, con Emilio Cruz Torres, son los autores de ese hecho y han estado por el mismo detenidos en el departamento de policía de esa capital.

Entre otras cosas, expresa Cruz Torres en su carta al doctor González que encontrándose detenido en el departamento fué llamado por el empleado Sánchez, quien le instó a que dijera que él, López, entregó el "trabajo" a Mario Venturelli y Salvador Almiretti, "todo lo cual no saldría nunca a luz, desde que el damnificado era pederasta y que tenía relaciones como tal con Torres, y por tanto no iban a ser ellos condenados; que el damnificado le había dicho a Sánchez» que prefería quedaran las cosas en silencio, pues con esto se evitaría se hiciera público su moralidad".

También acompaña otra carta de Manuel Campa, quien relata al abogado referido todas las peripecias que tuvo que pasar en manos de la policía de esa capital, la que quería que se declarase autor, dice, de la muerte del concejal Ray. Campa fué detenido después de la libertad del "pibe" Albarellos. Refiere que se le llevó por distintos pueblos, en cuyas comisarías fué maltratado para que se declarase culpable. Manifiesta que puede probar el "giro", pues en cada sitio en que fué recluído dejó una seña determinada a objeto de poder luego demostrar la actitud policial.

Villa Soldati se halla completamente abandonada

La inercia del gobierno comunal

Invitados por la "Sociedad de fomento edilicio e intelectual" del barrio, visitamos ayer tarde Villa Soldati.

Recorrimos toda la zona, en compañía del presidente de la entidad nombrada, ciudadano José Ferrari, secretario de actas Julio Losada, tesorero José B. Amor, y vocales Salvador Río y Pedro Fulliana.

Comprobamos que Villa Soldati es una zona completamente abandonada, hasta donde nunca ha llegado ningún beneficio municipal.

Falta en ella lo más indispensable y menos costoso, desde la simple cuneta al paso de piedra. Diría el que por primera vez la visitara, que Villa Soldati no es parte integrante del conjunto que forma la ciudad de Buenos Aires. ¡A tanto llega el abandono edilicio, por culpa de la sistemática inercia de las autoridades municipales!

VIAJAMOS EN UN TREN ANTIHIGIENICO

Para ir a Villa Soldati, no hay otro medio de locomoción que los servicios de la empresa ferroviaria C. G. B. A., servicios que distan mucho de ser mínimamente adecuados, pues tras de ser malos y tardíos, los coches no reunen las más indispensables reglas de higiene. Los pasajeros vense obligados a viajar hacinados en las horas de mayor movimiento, debido a que es exigua la cantidad de coches y los trenes circulan con intervalos de una hora o más.

Se han quejado los vecinos, sin que hayan podido conseguir un servicio de trenes más seguido y adecuado.

VIALIDAD

Villa Soldati vive separada del resto de la capital. El único medio de locomoción, como dijimos, es el tren, servicio pésimo.

Sin embargo, el problema de la vialidad tiene solución, si no amplia, por lo menos indispensable. Tan sólo falta la pavimentación de la calle Lafuente, que lleva a Flores y de la avenida Cruz, desde Portela a Centenera. Es bueno recordar que en el año 1911 el concejo deliberante aprobó una ordenanza mandando pavimentar la avenida Cruz.

Claro está que si Villa Soldati tuviera [illegible] de la ciudad, en parte se solucionarían los problemas que plantea la situación actual, pues a causa de la falta de calles en condiciones de circular, los vecinos vense obligados a transitar por el lodo, los niños no pueden concurrir a la única escuela que existe en el barrio, y los enfermos carecen de asistencia médica, ya que los médicos no se atreven a llegar hasta la casa de los pacientes, y en muchos casos la Asistencia pública tampoco puede cumplir con su deber, a pesar de hallarse relativamente cerca los hospitales Piñero y Nueva Pompeya.

FALTAN DESAGUES, CUNETAS Y ACERAS

Nada de estos indispensables medios existe. Un poquito que llueva, el barrio se transforma en un lodazal, por supuesto más que intransitable, a no ser que se usen canoas. Y ello es debido a que faltan desagües, cunetas y aceras, especialmente éstas, que en ciertos casos podrían ser de utilidad práctica para los peatones.

La sociedad de fomento mucho ha hecho para que fueran subsanados esos importantes inconvenientes, sin obtener lo más mínimo. Actualmente, y a fin de hacer viable la circulación de carruajes por la avenida Cruz, paga a tres obreros para que construyan canales en ambos lados de la arteria.

UN VIEJO PANTANO

En la calle Portela, entre Itaquí y Fructuoso Rivera, a una cuadra de la estación, existe un pantano que data del año 1911. Hace 16 años que se gestiona el arreglo. Y recién hace poco tiempo se ha podido conseguir que el jefe del corralón Flores envíe una chata cargada de tachos, que servirán para hacer el piso y luego cubrirlo de tierra. Igual tarea deberá hacerse en otro pantano.

MATERIAL UTIL

A pocas cuadras del paraje funciona una usina municipal, que muy bien podría proporcionar la ceniza para ser empleada en el arreglo de algunas calles. Decimos que podría ser empleada, porque ese material, de suma utilidad para el barrio, en vez de ser destinado a ese fin, es donado a la empresa ferroviaria, no sabemos si gratuitamente o pagando.

He aquí uno de los elementos que en parte servirían a mejorar las calles.

PLANTACION DE ARBOLES

Además, los vecinos vense obligados a no adornar sus modestas casas plantando árboles en las aceras. Si los plantan, no tardan mucho en ser pasto de los animales sueltos que abundan en Villa Soldati. Y no hay modo o manera de evitarlo, salvo que cada propietario coloque una guardia permanente en el portón de su casa, para espantar a los animales.

CARECE DE VIGILANCIA

En todo Villa Soldati, barrio que tiene una población de 6500 personas, hay un sólo agente de policía, que no se aleja de la estación. Antes había dos vigilantes, pero ha sido reducido el servicio, no sabemos por qué.

Fueron hechas gestiones ante la jefatura de policía, obteniendo como única contestación que el número "exiguo" de vigilantes determina la supresión de un agente.

UNA SOLA ESCUELA

Para una población de cerca de 1000 niños, hay una sola escuela mixta, del primero al cuarto grados. Por supuesto que muchos niños quedan afuera por falta de asiento, a los que se agrega que los varones mayores de 10 años quedan automáticamente afuera de la escuela. Así que el padre que quiera hacer estudiar a sus hijos, no tendrá más remedio que enviarlos a otro colegio, a pesar de los consiguientes trastornos que traen aparejados todos los inconvenientes que hemos expuesto.

PUNTO FINAL

Hemos detallado, aunque someramente, la situación porque atraviesa una parte del pueblo de Buenos Aires. Reconocemos que hay más que puntualizar y decir, tarea ésta que dejamos para otra oportunidad.

Empero, podemos adelantar que el grupo de concejales socialistas se han de ocupar del asunto proyectando las necesarias medidas edilicias, a fin de que la población de Villa Soldati, víctima, como toda, de la inercia del gobierno comunal, tenga lo que reclamó e insistentemente reclama.

Villa Soldati es un barrio que hubiera progresado más, si el gobierno municipal y la empresa ferroviaria se hubieran preocupado, una adoptando las medidas edilicias pertinentes, y la otra modernizando sus servicios. Muchos obreros dueños de lotes de terreno, no construyen sus modestas casas debido a esas circunstancias.

Respecto a los animales sueltos, no puede pedirse la aplicación de la ordenanza, ya que sería solicitar lo inconseguible, máxime teniendo en cuenta los puntos expuestos.

Por otra parte, corresponde que la jefatura de policía aumente la vigilancia. No es posible admitir, que se arguya la falta de elementos, cuando sabemos que hay agentes para todo lo que no se necesita, y faltan para lo que se reclama.

Con disminuir la vigilancia que cuida la casa de Irigoyen, se obtienen los agentes necesarios para reforzar la policía de Villa Soldati, barrio que se halla a merced de los malhechores.

Finalmente, el Consejo nacional de educación debe contemplar el problema que plantea la falta de una escuela, a la vez que debe gestionar ante la intendencia el arreglo de las calles, para que no ocurra, como ahora, que los días de lluvia el número de alumnos concurrentes a clase sea muy inferior, o que sea suspendida la clase porque la maestra no puede llegar hasta la escuela.

MINISTERIO DE HACIENDA DE LA NACION

TITULOS NACIONALES

INVERSION SEGURA PARA EL AHORRO

El Gobierno de la Nación Argentina ha emitido, con autorización del H. Congreso, diversos Empréstitos Internos, de 6 o|o de interés anual y 1 o|o de amortización, cuyo importe se aplica a la construcción de diversos trabajos públicos, como ferrocarriles, obras sanitarias, puertos, caminos, puentes, irrigación, edificios fiscales, etc.

Dichos títulos tienen la garantía más sólida que pueda ofrecer cualquier valor en el mercado, puesto que la **NACION ARGENTINA** responde **DIRECTAMENTE** del servicio de interés y amortización del Capital emitido, que se efectúa trimestralmente en las oficinas del **CREDITO PUBLICO NACIONAL**, Calle San Martín 216.

Actualmente, existen disponibles títulos de los siguientes Empréstitos:

CREDITO ARGENTINO INTERNO 1923

CREDITO ARGENTINO INTERNO 1924

CREDITO ARGENTINO INTERNO 1925

BONOS OBRAS SANITARIAS DE LA NACION 1a. Serie

BONOS OBRAS SANITARIAS DE LA NACION 3a. Serie

Los títulos de estos Empréstitos de 6 o|o de interés, pueden adquirirse a precio de Bolsa directamente y en pequeñas cantidades a tipos que oscilan entre 94 y 95.40 o|o, inclusive el cupón corrido, lo que garantiza la más alta y favorable colocación del capital, en estos momentos.

Antes de invertir los ahorros o reservas, el MINISTERIO DE HACIENDA aconseja se examinen las VENTAJAS y MAYORES SEGURIDADES que ofrecen los títulos de 6 o|o del GOBIERNO DE LA NACION ARGENTINA, cuyo producido se destina a diversas obras de engrandecimiento nacional.

LA DIRECCION FINANZAS DEL MINISTERIO DE HACIENDA, situada en la Casa de Gobierno y el CREDITO PUBLICO NACIONAL (San Martín 216) están indistintamente encargados de la venta directa de los títulos del Estado.

EL CREDITO PUBLICO NACIONAL acepta de los compradores directos, el DEPOSITO de los títulos y el COBRO DE LOS CUPONES, GRATUITAMENTE, hasta la suma de $ 20.000 m|n. nominales.

El homenaje a Pestalozzi en la Sociedad Luz

Realizóse anoche con una numerosa concurrencia, que llenaba el salón de actos públicos de la Sociedad Luz, la conmemoración del centenario de la muerte del reformador de la educación, Pestalozzi.

El acto se inició con la ejecución en el piano eléctrico de un selecto programa musical.

El presidente de la institución, doctor Giménez, abrió el acto y proyectó, haciendo un breve comentario, fotografías de las regiones en que actuó Pestalozzi y de las obras en que intervino.

El doctor Mouchet, en su conferencia tan llena de fe y entusiasmo, fué muy aplaudido en diversos períodos. Resumiendo, ya que no podemos publicarla íntegra, damos una idea general.

Pestalozzi tuvo grandes precursores, como ser Montaigne, Locke y Rousseau; pero todos ellos fueron simples teóricos de la educación; más aún: ni Montaigne, ni Rousseau, fueron buenos padres de familia, llegando este último, a pesar de ser el autor de la famosa obra pedagógica "Emilio", a hacer educar sus cinco hijos en la inclusa. Pestalozzi, en cambio, no sólo escribió, y mucho — 20 volúmenes — sino que consagró sus largos años de vida a educar a los niños pobres y a crear los fundamentos de la escuela popular y laica para todos.

Como muy bien lo dijo el filósofo alemán Herbart — gran educacionista a su vez —: "La felicidad del pueblo, de la plebe, tal es el fin de Pestalozzi. Ha querido ocuparse de aquellos de quienes nadie se ocupa: no es en vuestras mansiones, sino en las chozas, dónde busca la corona de su mérito".

Puso Pestalozzi tanto desinterés, tanta pasión en su obra de elevar el nivel del pueblo mediante la escuela, que vivió siempre en la miseria. El mismo lo dijo en cierta oportunidad: "he vivido muchos años como un mendigo para enseñar a los mendigos a ser hombres dignos".

Su gran desinterés lo prueba el siguiente episodio de su vida: a los 72 años sus discípulos y amigos inician una suscripción pública para editar todos sus libros, a fin de ayudarle con el producto de la venta. La edición dió un beneficio de 50.000 francos. Era la primera vez que Pestalozzi contaba con tanto dinero. Inmediatamente reune a todos los maestros de su instituto y les anuncia el plan de trabajos que realizará con esa suma a fin de contribuir a la educación de los niños pobres!

Otro rasgo de la psicoicgía de Pestalozzi es su gran optimismo. ¡A los 80 años, pocos meses antes de morir, en la miseria, inicia la fundación de una escuela para niños pobres y escribe "El canto del cisne", una de sus más bellas obras pedagógicas!

El gran mérito de este hombre excepcional es el de haber sido el iniciador de los modernos métodos pedagógicos y el fundador de la moderna escuela popular laica, donde, en la actividad y en la sana alegría del trabajo cotidiano, el niño perfecciona su cerebro, su mano y su corazón. Es Pestalozzi, indiscutiblemente, uno de los más grandes y nobles benefactores de la humanidad.

NAFTA
WICO
STANDARD
NAFTA
La preferida por su potencia, calidad y rendimiento.
Se expende en todo el país
OFICINA DE VENTAS:
ALSINA 902 esq. TACUARI
WEST INDIA OIL Co.
Casa Matriz: Av. ROQUE SAENZ PEÑA 567 (Edif. Banco de Boston) Buenos Aires.

PERSAN
BENZOCASTOR OIL
PERSAN OIL REF. C.
REPRESENTANTE J. L. CRIADO PEREZ
MAYO 771 Bs. AIRES
El lubricante equilibrado

:: MOVIMIENTO GREMIAL ::

DEPARTAMENTO NACIONAL DEL TRABAJO

Huelgas en la capital federal, durante el período 1917-1926

Los conflictos del trabajo que se produjeron en la ciudad de Buenos Aires, durante los últimos diez años, suman en total 1421. Tomaron parte en los mismos 1.181.109 obreros que, clasificados por sexo y edad, resultan así:

Hombres	1.053.608
Mujeres	89.219
Menores	38.282

Si clasificamos estos hechos por quinquenios, se ve que en el segundo quinquenio, es decir, de 1922a 1926, tanto las huelgas como los participantes en ellas han disminuido. En efecto, en el período 1917-1921 ocurrieron 993 huelgas, que afectaron a 851.837 obreros, y en el período de 1922-1926 las huelgas declaradas fueron 428, habiendo tomado parte 329.272 obreros. Quiere decir entonces que el descenso de las huelgas ha sido del 46.8 o|o, elevándose ese porcentaje en cuanto a los obreros se refiere al 61,3 o|o. Así se desprende de las cifras que se hacen figurar a continuación:

Años	No. de huelgas	Número de huelguistas — Hombres	Mujeres	Menores	Total
1917	138	133.859	785	1.418	136.062
1918	196	121.170	6.644	5.228	133.042
1919	367	293.516	9.579	5.870	308.967
1920	206	127.449	4.154	2.412	134.015
1921	86	131.923	4.989	2.839	139.751
1922	116	4.471	152	114	4.737
1923	93	17.700	747	743	19.190
1924	71	200.640	56.906	18.432	275.978
1925	86	11.085	2.358	522	13.962
1926	62	11.793	2.908	704	15.405
Totales. . .	1.421	1.053.608	89.219	38.282	1.181.109

Como se ve, la mayor frecuencia de las huelgas se produjo en el año 1919 (367) y el año que menor conflictos acusó fué el de 1926 (62). En cuanto a los obreros participantes, la cifra más elevada corresponde a 1919 (308.967) y la menor a 1922 (4.737).

Considerando que sería interesante conocer la relación en que se encuentran los huelguistas por año con respecto a la población obrera ocupada, damos las cifras siguientes:

Años	Población Obrera	Huelguistas	o|o
1917 . .	292.840	136.062	46.5
1918 . .	335.230	133.042	39.7
1919 . .	358.252	308.967	87.7
1920 . .	359.614	134.015	37.3
1921 . .	360.225	139.751	38.8
1922 . .	357.226	4.737	1.3
1923 . .	382.758	19.190	5
1924 . .	408.398	275.978	67.6
1925 . .	408.398	13.962	3.4
1926 . .	421.221	15.405	3.7

CAUSAS DE LOS CONFLICTOS

Las causas que dieron lugar a los mencionados conflictos, fueron las siguientes, para los diez años a que nos venimos refiriendo:

a) Por cuestiones de salario . .	617
b) Por cuestiones de horario . .	96
c) Por cuest. de organización .	528
d) Por condiciones del trabajo .	51
e) Por cuestiones diversas	129
Total	1.421

Se deduce de lo expuesto que las reclamaciones por cuestiones de salario dieron motivo al 43.4 o|o de los conflictos; le sigue de inmediato el petitorio por concepto de organización. Este representa el 37.1 o|o del total; las huelgas por horario, condiciones del trabajo y causas diversas figuran con el 6.8 o|o, 3.6 o|o y 9.1 o|o respectivamente.

INDUSTRIAS Y OBREROS AFECTADOS

Del resumen de los diez años de huelgas a que nos venimos refiriendo más adelante, resulta que la industria del vestido es la que más conflictos ha sufrido (300), 21.1 o|o sobre el total; en segundo lugar se halla la de transportes y comunicaciones con 222 huelgas, 15.6 o|o, ocupando el tercer término la metalurgia con 109 huelgas, o sea el 13.4 o|o.

Respecto de los obreros afectados, el mayor número trabajaba en el grupo de diversas, 581.102 (49.2 o|o); ocupa el segundo lugar la industria del transporte y comunicaciones, con 295.931 obreros (25 o|o) y por su orden le sigue la del vestido, que afectó a 115.963, o sea 21,1 o|o sobre el total.

Las cifras que siguen expresan el detalle por industrias:

INDUSTRIAS	Huelg.	Obreros	Huelgas o|o	Obreros o|o
Alimenticia	147	34.152	10.4	2.9
Química	16	3.638	1.1	0.4
Textil	52	12.397	3.7	1.1
Del vestido	300	115.963	21.1	9.8
Madera	168	24.202	11.8	2
Poligráficas	73	9.819	5.1	0.8
Metalúrgicas	190	43.869	13.4	3.7
Construcciones	96	50.751	6.7	4.3
Transport. y comunicac's	222	295.931	15.6	25
Del cuero	38	9.285	2.7	0.8
Diversas	119	581.102	8.4	49.2
Total	1.421	1.181.109	100	100

Han terminado en el período ya mencionado 1.419 huelgas de las 1.421 declaradas. Vale decir que dos huelgas quedaron pendientes de solución.

Estas son: una de ladrilleros y otra de astilleros navales, las que afectaron a 800 y 548 obreros, repectivamente.

RESULTADOS

De las 1.421 huelgas terminadas, 381 tuvieron resultados favorables; 217 consiguieron parte de lo solicitado, y 821 no consiguieron nada, es decir, que su resultado fué negativo.

Agrupados los conflictos por el resultado obtenido y los obreros participantes, se forman las cifras que siguen:

Resultado	Huelgas	Huelguistas
Favorable . . .	381	285.267
Parcial	217	173.115
Negativo	821	721.379
Total	1.419	1.179.761

Considerado el número de obreros que como consecuencia de estos conflictos han obtenido beneficios, vemos que ellos representan el 38,8 o|o sobre el total; lo que implica decir que el 61,2 o|o de los obreros restantes no consiguieron lo peticionado, teniendo parte que volver al trabajo en las mismas condiciones que lo estaban antes del conflicto, y parte fueron reemplazados.

ASOCIADOS O COTIZANTES

Si el capital domina y parece inconmovible, es por su poderosa y perfecta organización, frente a esta organización, si los trabajadores sienten la necesidad, no ya de emanciparse, sino de ir obteniendo mejoras, tienen que oponer a las fuerzas organizadas del capital, las fuerzas organizadas y disciplinadas de los trabajadores. Este es el punto de partida. ¿Cómo conseguir esto? cómo realizar esta ingente tarea, fundamento de nuestra liberación?

Esta obra que no es fácil, pero es posible, se consigue a través de una intensa labor cultural clasista, por la aplicación de nuestra cultura de clase a todas las manifestaciones de las actividades del proletariado. Es decir, que la cultura proletaria, tiene que ser múltiple, porque múltiples son las necesidades de su vida activa como clase que comienza a proletarizar la Historia, y su organización no es un mero capricho sino una necesidad de su propia existencia. Su poder, su fuerza, su avance lento o rápido, depende de su perfección orgánica, nunca de la arenga charlatanesca de improvisados líderes.

El proletariado no puede, no debe negar ni ser indiferente a ninguna manifestación de la cultura, su deber es darle carácter clasista, pues cada vez que se manifieste como clase organizada en los distintos aspectos de la actividad humana, gana tiempo y terreno en su agitada lucha por su libertad.

Ha de propender si quiere que se le respete por sus fuerzas incontrastables, a crear sus organismos económicos y políticos, sus universidades obreras, sus escuelas técnicas, sus institutos de artes y ciencias; laboratorios de experimentación, clubs deportivos, etc., cuanto abarque el ilimitado afán de una clase detentada que tiene que emanciparse por la aplicación de la cultura, de su cultura, entendamos siempre.

Si nuestros sindicatos profesionales, son escuelas de experiencias donde aprendemos y enseñamos, donde descubrimos en la práctica de la lucha, una serie de hechos que nos revelan el secreto de nuestra esclavitud, no se puede ser un simple cotizante, hay que ser un activo asociado, que aporte continuamente al desarrollo moral y cultural de la Organización, cuanto en su monte y en su corazón proletario, como tributo inapreciable al logro de su liberación como clase oprimida.

El mero cotizante no está vinculado de ninguna forma a la Organización; no siente ni se preocupa por ella, ni le interesa la suerte que pueda correr, ni procura que progrese; su cuota, que la satisface de una manera mecánica, por obediencia al control del taller, no acredita ser asociado, paga por rutina y por miedo, siendo su cuota un tributo para trabajar, no la expresión de un obrero organizado por conciencia de sus deberes. El cotizante es peligroso, inútil, disfruta parasitariamente del esfuerzo de los miembros activos y forma en el seno del Sindicato, por su rémora, una mole que entorpece el ligero desenvolvimiento de la colectividad. El asociado, en cambio, no le da importancia a la cuota, pues por la cuota no se emanciparán los trabajadores, se fija y se preocupa en el desarrollo ideal de la Organización, interviniendo en todos sus actos, esforzándose en dejar en cada asunto el sello de su carácter y siente la satisfacción del deber cumplido, cuando ve plasmado en el alma de la organización, sus ideas y sentimientos que ha aportado a través del tiempo para la estructuración del organismo que es sangre de su sangre y alma de su alma.

Hay que ser asociados, no inútiles y perezosos cotizantes.

Las organizaciones no han de ser máquinas de cotizar, sino manantiales de ideas generadoras de progreso y taller de fecundo trabajo por nuestra liberación.

EN LA CASA DEL PUEBLO

POR LA SUPRESION DE LAS AGENCIAS DE COLOCACIONES

El mitin del martes próximo

El comité pro leyes obreras y supresión de las agencias de colocaciones ha organizado un mitin para el martes próximo, a las 21 horas, en la Casa del Pueblo.

"Para combatir la inicua explotación de que son objeto los trabajadores en general — dice el manifiesto respectivo — y los de la gastronomía en particular, por parte del "pulpo agenciero", el comité del epígrafe invita a los trabajadores todos a testimoniar con su presencia su repudio a ese vil comercio cercenador de energías proletarias para provecho de los que trafican con la indigencia y la miseria de los trabajadores desocupados.

Harán uso de la palabra en ese acto, en nombre de la Federación Empleados de Comercio, el compañero A. Lucendo; por La Fraternidad Gastronómica, Manuel Montenegro; por la Agrupación Socialista Gastronómica, Isidoro Ayala; por el Sindicato de Mozos, Juan Vescovo, por la Liga Internacional de Domésticos, Manuel R. Mattos, y el diputado nacional doctor Fernando de Andréis."

La huelga de los peones municipales de Bahía Blanca

BAHIA BLANCA, 23 — Los peones municipales siguen en huelga.

El intendente los reemplaza con crumiros. La policía custodia los pocos carros que circulan.

Los obreros se han organizado.

—El intendente puso en vigencia por decreto dos duodécimos del presupuesto anterior. Con este motivo, el concejo lo llevará ante el jurado popular y juez del crimen.

La opinión pública está con el concejo y espera con interés el término del asunto.

El concejo deliberante sesionará el lunes.

OBREROS EN CALZADO

La actitud arbitraria del fabricante Dinardi provocó la huelga del personal

ASAMBLEA EXTRAORDINARIA DE DELEGADOS

El fabricante Nicolás Dinardi, por intermedio de una nota entregada al delegado del sindicato informó al personal que a partir del 2 de mayo comenzaría a regir nuevos precios en la manufactura del calzado.

Notificada la secretaría del sindicato, ésta contesta al referido industrial en términos adecuados, significando que los obreros no estaban dispuestos a consentir se les rebajara un solo centavo de los salarios actuales, como asimismo se impediría que la sección del aparado fuera dado a domicilio.

En respuesta, la casa insiste en su primitiva resolución, y el personal ha declarado la huelga, entregándosele la siguiente nota al señor Dinardi: "Me es grato contestar a su nota de fecha 21 del actual, en respuesta a una de esta secretaría relacionada con la nueva situación que usted desea implantar en la fabricación del calzado.

Hemos leído detenidamente el contenido de vuestra circular y nos ratificamos en cuanto a los móviles que usted persigue. Su nota última demuestra en forma convincente la naturaleza de esa supuesta innovación en el trabajo.

Si las circunstancias actuales del mercado adolecen de variante para los intereses capitalistas, para los obreros que elaboran el producto sin otra remuneración que la emanada de un salario irrisorio, inferior al costo de la vida, es tanto más chocante y condenable que sobre sus espaldas se quiera sacar cálculos mercantilistas, a fin de aumentar las ganancias en la producción.

¿Qué nos dice, por ejemplo, el inciso c) de su primera nota? Veamos: "Que es necesario cambiar el tipo de fabricación, es decir: que sin cambio de clase en cuanto al fino, se elabore un tipo más corriente y en consecuencia más vendible, dadas las exigencias actuales del mercado".

De modo que la casa va a trabajar el mismo material fino; que ese calzado va al mercado como trabajo fino, pero que la casa, para sacar más ganancia, irá a rebajar a los clientes unos centavos en el par de zapatos sobre la base de una disminución en los salarios de 30 centavos en el armado; de 70 centavos en la sección suelero y de 30 centavos en el deformado. Lo que significa en verdad que usted hace una merma efectiva de pesos 1.50 en cada par de hechura. Si agregamos, por otra parte, la pretensión de sacar la sección aparado afuera, con el evidente propósito de abonar precios arbitrarios, llegamos a la conclusión de que sus intenciones no son otras que las enunciadas en nuestra contestación anterior."

Después de esta contestación, veremos la actitud que asume el industrial Dinardi.

Mañana lunes se reunirán en Carlos Calvo 4232, a las 15 horas.

El gremio debe estar en guardia con este conflicto, no prestándose a traicionar los intereses de sus propios compañeros de lucha.

—Para el jueves 28 del actual se llevará a cabo una asamblea extraordinaria de delegados, en Méjico 2070, a las 18 horas en punto.

Se trata de asunto de vital importancia, por cuyo motivo ningún delegado deberá estar ausente.

Por el indulto de Sacco y Vanzetti

Nota de la J. C. de la Confraternidad Ferroviaria al ministro plenipotenciario norteamericano

El día de ayer la J. C. de la Confraternidad Ferroviaria presentó la siguiente nota al ministro plenipotenciario de los Estados Unidos:

"En nombre y representación de esta entidad obrera, que federa a "La Fraternidad", antigua sociedad de personal de locomotoras, y a la "Unión Ferroviaria" que agrupa en su seno al resto de los trabajadores de los ferrocarriles, nos permitimos molestar su atención, expresándole nuestro deseo — compartido unánimemente — por los cerca de ciento mil asociados de nuestra organización — de que el señor ministro influya ante las autoridades competentes del país cuya representación inviste, con el objeto de que los trabajadores Nicolás Sacco y Bartolomé Vanzetti, sean indultados.

No se trata de un pedido que formulamos al calor de los acontecimientos que han agitado más o menos el ambiente en la capital federal de este país, sino de una obligación que hemos contraído después de pasar vista con detenimiento a todo lo que se viene publicando por la prensa imparcial y seria de todo el mundo desde hace siete años a esta parte, acerca de los detalles de la detención y de la forma cómo se ha conducido el proceso contra los citados trabajadores víctima sola y exclusivamente de sus ideales.

La acusación que pesa sobre Sacco y su compañero Vanzetti de haber intervenido en asaltos a mano armada, falla por su base según se desprende por los detalles salientes dados a publicidad, repetimos, por innumerables órganos de la prensa entre los cuales se suman en porcentaje muy importante los independientes y hasta las que no comulgan con los principios que guían la acción de las organizaciones gremiales de trabajadores. Y el nuevo hecho de no permitir la revisión del proceso, según lo ha pedido el abogado defensor de los aludidos con el fin de presentar nuevas pruebas de su inocencia, demuestra sobremanera, a los ojos más serenos e imparciales que detrás de todo ese largo y engorroso proceso, sólo existen intereses que no se sienten cómodos frente a la actividad que desarrollan los trabajadores con vistas al futuro.

Y no sólo pedimos su influencia para que dos hombres de trabajo sean indultados porque son inocentes; nuestras miras van todavía más allá. Conseguido ese propósito inmediato y justiciero, se habrá evitado, además, que en la historia del movimiento gremial obrero se agreguen nuevas páginas como las que han originado la celebración, por los trabajadores de todo el mundo, de la fecha universal impuesta: el Primero de Mayo.

Suponemos, dados los antecedentes esbozados, que el señor ministro prestará a este anhelo del gremio ferroviario de este país todo el apoyo moral necesario a su mejor y más eficaz éxito.

Creemos que para lograr nuestro objetivo puede ser suficiente este medio, y a él recurrimos porque concuerda con las normas de nuestra organización, establecidas después de una larga experiencia adquirida en el desenvolvimiento y lucha de la misma.

Entendemos que agregando a esto un pedido directo por cablegrama a las autoridades que correspondan de Norte América — cosa que hacemos en la fecha — pueda tener la misma eficacia práctica, al menos en estos momentos, como la adopción de cualesquier otra medida que, por lo que se refiere a nosotros, los tomamos pocas veces y como un recurso extremo al que pueden obligar las circunstancias.

He ahí explicada, señor ministro, nuestra actitud pasiva frente a los acontecimientos obreros que tuvieron lugar en estos últimos días en la capital federal".

PROTESTA DEL CENTRO SOCIALISTA DE VILLA LUGANO

El Centro Socialista de la sección 4a. (Villa Lugano), reunido en asamblea general, ha resuelto:

1o. Llevar su protesta contra la justicia yanqui, por la injusta condena de que se hace víctima a los compañeros Sacco y Vanzetti, acusados de un crimen que no han cometido y al tramado por el capitalismo norteamericano.

2o. Hacer pública esta resolución en LA VANGUARDIA.

CONFEDERACION ESPIRITISTA ARGENTINA

Esta institución ha dirigido una extensa nota al gobernador del Estado de Massachusetts, en la que expone los motivos que la inducen a solicitar el indulto de Sacco y Vanzetti.

Dice esa nota que "prescindiendo de discutir la legalidad o ilegalidad del fallo y sin hacerse solidarios doctrinaria ni políticamente con esas víctimas de la justicia social, se presentan a protestar contra la condena y a demandar de hombre cristiano la indulgencia que en justicia se requiere".

Por encima de toda ley sancionada por los hombres — añade — está el código sagrado de la ley natural, y una de sus más esenciales prescripciones es aquella de "no matarás".

Más adelante señala la enormidad que significa el asesinato legal, expresándose en los expresivos términos que siguen:

"A la altura de la civilización en que nos encontramos, todo hombre culto debe estar plenamente convencido que bajo ningún concepto y con ningún pretexto puede ser lícita la muerte violenta de nuestros hermanos de peregrinación en la tierra. Es una aberración inmensa, que debe desaparecer de pueblos cultos, como es el de Norte América, que si es criminal el hombre que arranca la vida a su semejante no lo sea menos la sociedad que da muerte a un criminal indefenso y con alevosía premeditación en una cárcel, o que conduce millares de vidas jóvenes a sacrificarlas estérilmente en los campos de batalla.

Si un hermano nuestro va errado en sus caminos, tiene la sociedad muchos medios para aislarlo, corregirlo, educarlo y hacerlo digno de esa misma sociedad en que convive; con la muerte violenta nada se consigue, y menos aún cuando se pretende atajar con ella el avance de ideas nuevas, que si son racionales y buenas, si se hallan cimentadas en la verdad y el bien, tarde o temprano y pese a quien pese se impondrán con el proceso evolutivo de la humanidad".

COMISION SOCIALISTA GREMIAL

CONFERENCIAS

MARTES 26

Agrupación del Cuero — A las 20.30 horas, en San Juan y Pasco. Oradores: Carlos Cesana, Enrique Baigol y Ernesto Vassini. Tema: "Beneficios de la acción gremial".

MIERCOLES 27

Agrupación Socialista de Choferes — En Iriarte y Salom, a las 20.30 horas. Oradores: Amabrio del Villar y diputado Francisco Pérez Leirós. Tema: "La legislación del trabajo y la organización gremial.

Agrupación Socialista Gastronómica — En Corrientes y Anchorena, a las 20.30 horas. Oradores: Isidoro Ayala y diputado Joaquín Coca. Temas: respectivos: Supresión de las agencias de colocaciones. Porqué deben agremiarse los trabajadores.

A los trabajadores del Ramo de la Construcción

No es posible continuar ni por un momento más alejados de las organizaciones, haciendo oídos de mercader ante las anomalías y vejaciones que soportamos los eternamente explotados por la clase antagónica.

Si no fuera suficiente la rebaja iniciada en los ya raquíticos jornales, el aumento en el horario y robo en el mismo; las intemperancias consuetudinarias de los patrones o los capataces, y en general cuanto menoscaba nuestra posición material y, lo que es aún peor, nuestra dignidad de hombres, tenemos a la vista la crisis por que atraviesa el ramo.

Es por esto que os convocamos a una asamblea general donde os será expuesta con la mayor claridad posible la única forma, a nuestro juicio, de poner coto a tamaños desmanes.

Esta asamblea se efectuará hoy domingo, a las 9 horas, en el local de la calle Loria número 1194.

En dicha asamblea harán uso de la palabra delegados de este comité y de los sindicatos de Carpinteros, Ebanistas Aserradores y Anexos; Pintores y Anexos; Marmoleros; Parquetistas; Albañiles y Anexos; Escultores, y Yeseros y Anexos.

Dado el interés y la trascendencia del acto, se recomienda puntualidad. — El comité mixto del ramo de la construcción.

CAJA FERROVIARIA DE JUBILACIONES

Elección de directores

EL 10 DE MAYO COMENZARA LA ELECCION DE INVIERNO

La junta electoral ferroviaria acaba de entregar a la dirección general de correos la totalidad de los sobres conteniendo los elementos requeridos para la emisión del voto, a fin de que esa repartición proceda a distribuirlos.

En presencia del inspector de justicia, Restituto Caraza, de los delegados de La Confraternidad, Limongi y Guidi, del director de la Caja, Alfredo Roberts, y del jefe de la sección electoral, C. Lorente Solá, se hizo entrega de 78.000 sobres, en cifras redondas, al representante de correos y telégrafos.

La recepción de los votos se hará entre los días 1 y 15 de mayo e inmediatamente se dará comienzo al escrutinio.

La junta electoral nos informa que, de acuerdo a lo establecido en el decreto reglamentario, no se computarán los votos que lleguen antes o después de las fechas indicadas.

Asimismo se recomienda que la comunicación de cambios de domicilio sea hecha por escrito y con mención de empresa y departamento o sección en que desempeñe sus funciones el interesado.

Federación Americana del Trabajo y Partido Obrero

Green, el presidente de la Federación Americana del Trabajo (A. F. L.) acaba de pronunciar un discurso en el cual se expresa de un modo asombrosamente favorable al Labour Party británico y a los otros partidos obreros. Aunque la A. F. L. continúa manteniéndose en el terreno de absoluta independencia frente a los partidos, y que Green confirmó por otra parte esta actitud en su discurso, sus declaraciones son interesantes, pues han sido hechas en tono muy diferente del que usaba el difunto Gompers, quien se mostró siempre más o menos severo frente a los partidos obreros y nunca les dispensó tanto crédito como acaba de hacer Green en su discurso.

EL CENTRO DE NUEVA CHICAGO SE TRASLADO A SU CASA PROPIA

El Centro Socialista de la sección 1a., Nueva Chicago, trasladó ya su secretaría a la casa propia recientemente adquirida, la que se halla ubicada en la calle Jachal 2416.

Como se recordará, la propiedad fué comprada en la suma total de 7.500 pesos, que el Centro debió abonar al contado; después de los gastos de comisión, escrituración y algunas refacciones que hubo que introducir, quedaron 2.800 pesos líquidos, que es la cantidad que el Centro abonó. El resto, o sean $ 4.700, fueron facilitados por el compañero Antonio Bossani, al que se reintegrará dicha suma cuando se obtenga un préstamo hipotecario que se tramita actualmente.

Según los cálculos hechos por la comisión pro casa, hay que reunir en cinco años y en cuotas extraordinarias más de dos mil pesos, que se destinarán a pagar los intereses que devengará el capital obtenido en crédito; se piensa reunir la suma restante con las economías que el Centro hará mensualmente por el alquiler que deja de pagar.

Para juntar la cantidad mencionada, el Centro ha tomado ya una importante y acertada resolución, que consiste en que cada afiliado abone como cuota extraordinaria mensual un peso — sin perjuicio de que el que pueda hacerlo dé más — y con esa cuota se piensa obtener en el término señalado la suma necesaria para abonar el importe total de la deuda.

Existe, además, entre los compañeros afiliados la idea de celebrar mensualmente fiestas y bailes en la casa, que para ello cuenta con excelentes comodidades, pues se dispone de un salón que mide 8.60 por 4.30 metros. Hay, además, un amplio patio de 13 metros por 3.40 de ancho, el que quedará en admirables condiciones una vez que se haya colocado el piso de mosaico y se amplíe la galería.

En el lugar de la sala, que se encuentra disponible, se piensa levantar un pequeño galpón que sirva de buffet para los días de fiesta. Queda también una excelente pieza y cocina en el fondo de la casa, que el Centro alquila a un buen compañero en la suma de 25 pesos.

Mañana jueves se realizará en la nueva casa la asamblea con que el Centro la inaugura oficialmente. Que ello sirva de estímulo para que todos los afiliados concurran a ella.

La vieja y simpática aspiración de los

Unión Obrera Local

LOS PATRONES DE PANADERIA ISRAELITAS DECLARARON EL LOCAUT

Días pasados se presentó una delegación obrera ante el C. L. a denunciar que los patrones panaderos israelitas habían declarado el cierre general de panaderías con el único objeto de rebajar los salarios a los obreros que se hallan federados en la Unión Panaderos Israelitas y Anexos.

Comprobada evidentemente la denuncia se ha constatado que la provocación patronal tiene su origen en una resolución de aquéllos de disminuir sensiblemente los sueldos de los trabajadores en las diversas operaciones de la elaboración del pan.

El sindicato, frente a la actitud injustificada y arbitraria de los dueños de panaderías ha declarado la huelga del gremio para resistir la merma de los salarios.

La Unión Obreros Panaderos Israelitas y Anexos, por intermedio del C. L. de la U. O. L., con sede en Rioja 835, recomienda a los trabajadores panaderos israelitas se abstengan de trabajar hasta tanto los patrones mantengan la resolución antes mencionada.

A LOS SINDICATOS ADHERIDOS

El C. L. recomienda a las organizaciones afiliadas que toda lista de suscripción que circule a nombre de esta institución para fines solidarios con el C. P. Presos, así como otra clase de dinero sea entregada en la tesorería del C. L., Rioja 835, los días sábados, de las 15, a las 18 horas, y los martes, a las 21 horas.

Al mismo tiempo se les encarece a los secretarios de los sindicatos que contesten lo más pronto posible a la circular No. 2 del C. L., relacionada con el 1o de mayo.

ASAMBLEAS Y REUNIONES GREMIALES

Para hoy

Federación Obrera de la Industria Textil — A las 8.30 horas, en Suárez 2034. Se tratará el siguiente orden del día:

Socorro mutuo; Informe del consejo sobre las relaciones con el C. C. de la U. S. A.; Pro Sacco y Vanzetti; Nombramiento de siete suplentes y dos revisores de cuentas al C. C. de la U. S. A.

Por resolución del consejo federal, para intervenir en la asamblea es necesario presentar el carnet de la organización.

Sindicato de Escultores, Moldeadores y Anexos — A las 9 horas, en su local Ecuador 895, para tratar el siguiente orden del día:

Acta de la asamblea anterior; Correspondencia; Informe de la C. A.; Comité mixto del ramo de la construcción, y Asuntos varios.

Para mañana

Comité pro agitación en favor de las leyes obreras y supresión de las agencias de colocaciones — A las 21 horas, para tratar el siguiente orden del día:

Acta anterior; Correspondencia; Conferencia del 26; Asuntos varios.

Para el martes

Unión Gastronómica Argentina, sección Buenos Aires — En su local social, Montevideo 138, a las 15 horas, por asuntos de importancia para el gremio.

INFORMACION DEL INTERIOR

Hoy se realizarán elecciones municipales en San Isidro

Plataforma y candidatos socialistas

SAN ISIDRO, 23 — Mañana tendrán lugar en esta localidad las elecciones de renovación del concejo deliberante.

El Centro Socialista concurre al acto con candidatos propios, y ha concretado sus aspiraciones en la siguiente plataforma electoral:

Máxima impositiva: Aplicación del impuesto de alumbrado, barrido y limpieza sobre el valor del suelo libre de mejoras. Supresión de todo gravamen sobre la vida y trabajos del pueblo. Impuesto al lujo y al vicio. Abolición de toda tranquicia impositiva a instituciones, cultos y sectas de carácter religioso.

Retribución social: Salario mínimo de [illegible] pesos diarios o ciento cincuenta mensuales para los obreros ocupados directa o indirectamente por la municipalidad. Reconocimiento del derecho sindical de los mismos. Asistencia médica y servicio de farmacia gratuitos para los mismos.

Asistencia social: Creación de salas de primeros auxilios. Consultorio odontológico para los niños de las escuelas. Dispensario para la cura de enfermedades venéreas. Establecimiento de la copa de leche. Creación de Asistencia pública. Partera municipal gratuita.

Educación y cultura: Creación de un fondo municipal para comprar ropas y útiles para los colegiales necesitados de esa ayuda. Creación de bibliotecas escolares. Subvención mínima de veinte pesos mensuales para todas las bibliotecas de carácter popular que la solicite. Adquisición de un campo de deportes municipal, para ejercicios físicos de niños y adultos.

Higiene: Creación de baños públicos, desinfección y blanqueo de habitaciones. Instalación obligatoria de cuartos de baños en las casas de alquiler. Arreglo obligatorio de cercos y veredas. Horno incinerador de basuras.

Obras públicas: Extensión progresiva de alumbrado eléctrico. Construcción de edificios escolares. Construcción de adoquinado en las calles donde el tránsito público así lo requiera. Pases de piedra en las calles donde no hay empedrado. Túnel en las calles Centenario y Primera Junta, con desagotamiento al río y alcantarillas en las demás calles en donde sea necesario, con desagotamiento al túnel.

Varios: Padrón de comercio e industria. Digesto municipal. Amplia publicidad administrativa y control permanente de los actos del departamento ejecutivo.

Los candidatos a concejales que sostendrá el Partido son los siguientes ciudadanos:

Ricardo Rostano, Raúl J. Melo, Juan C. Conti, Justo Baldo, Antonio Bossetti, J. Suárez Sánchez, Alberto Delprat y Felipe Giovanelli.

Candidatos a consejeros escolares: Máximo Gazzo y Antonio Tacone.

Las comisiones de fomento escolar desconocen su alta misión

PERGAMINO, 23 — No hay duda que las comisiones de fomento escolar cuando están formadas por personas capaces de comprender el rol que han de desempeñar en beneficio de la enseñanza, son organismos útiles, pero cuando ellas están compuestas por personas que sólo ven en las mismas motivos para dar rienda suelta a sus propósitos de figuración sin importarles demasiado en los recursos de que se valen para cumplir tan delicada misión, dejan de ser instituciones útiles para convertirse en perniciosas y peligrosas para la salud mental de los niños que, sobre todo, han de educarse con el ejemplo.

Prueba nuestra crítica un "programa" de fiestas populares que, a beneficio de la escuela provincial No. 34 que dirige la señora María V. de Gorostorday y que funciona en el campo Buena Vista, ha confeccionado la comisión escolar "José Lorenzo Moreno". Estas fiestas a realizarse el 1o. de Mayo (se especula también con la Fiesta del trabajo?), se "llevarán a cabo en el almacén de Francisco García, próximo a la escuela", reza en el programa, y está compuesto por números poco envidiables para un acto que se propone realizar con el producto que se obtenga de las tales fiestas, "una ampliación al edificio de la escuela, obra que se hace indispensable para el aumento de capacidad de esa escuela, instalada en un sitio donde la concurrencia de alumnos es considerable".

Llama realmente la atención que se hagan las cosas con tan poco criterio, pues es fácil presumir que los niños serán invitados a concurrir al sitio indicado donde seguramente no han de recibir un ejemplo educador que lleve a despertar sus sentimientos por algo noble. Y no pueden recibirlo porque además de ser un vulgar boliche el sitio de las fiestas, es también una permanente cancha de taba que funciona a vista de todo el mundo, menos de la policía, que nunca ve nada, y donde es común ver gente idiotizada por el alcohol. Pero todo tiene su explicación en esta vida, y también el por qué de la realización de esa fiesta en el lugar mencionado: el dueño del almacén, pues, Francisco García, es un activo miembro de la comisión de fomento escolar!

—La comisión de fomento escolar de la escuela número 14 de Mariano Benítez, ha publicado un balance de fiesta y entre los gastos figuran $ 24 para la adquisición de un billete de lotería que luego se rifó. Pertenece a esa comisión el diputado nacional, conservador, Miguel Dávila.

Con procedimientos como los anotados no se conseguirá separar nunca del camino del vicio a los futuros hombres que han de regir los destinos del país, y viviremos eternamente gobernados por gente educada en el error de sus mayores y en perjuicio evidente de nuestro progreso social. Pero felizmente el Partido Socialista está frente a todos esos males y procura desterrarlos de la conciencia popular educando con el ejemplo.

socialistas de Nueva Chicago ha llegado, pues, a su término feliz. Sólo falta que le dediquen el entusiasmo, la capacidad y la actividad de que tantas veces dieron muestra en la vida activa del Partido. Por eso los incitamos a que presten su colaboración decidida, ya sea contribuyendo cada uno con su pequeño esfuerzo pecuniario o dedicando parte de sus actividades para ayudar a la comisión en la obra que piensa llevar adelante. Estamos, pues, en nuestra casa. En ella esperamos las donaciones de todos los amigos y la visita de todos cuantos quieran conocerla y apreciar el esfuerzo realizado. ¡A la obra, compañeros! — Jesús González.

Violación de la ley que prohibe el trabajo nocturno en las panaderías

PERGAMINO, 23 — La sabia ley que prohibe el trabajo nocturno en las panaderías, es violada en esta ciudad por dos industriales que tienen sus negocios en las calles 25 de Mayo y Florida, uno, y Merced y Larrea, el otro.

Volando por sus propios intereses un grupo de patrones ha hecho la correspondiente denuncia ante el jefe del registro civil de la primera sección, donde corresponde de acuerdo a la ley.

El afán de obtener ganancias ilimitadas, ha llevado a esos industriales a violar la ley que es una verdadera conquista en la legislación obrera, y para obtener un buen resultado en sus mezquinos propósitos no ha escatimado medios para hacer saber su decisión de ofrecer "pan fresco de mañana y de tarde", publicando avisos en los diarios y lanzando boletines. Lo grave es que la oficina de anuncios de la municipalidad ha sellado y cobrado el impuesto a los manifiestos dándole así un carácter legal que no tiene.

En los feudos de Pumará

En la convención antipersonalista actuó el "amo" y los suyos

JUAREZ, 23 — Con gran reserva por parte del "pumarismo" local y no menos sorpresa por parte del pueblo, se efectuó en ésta la llamada convención del radicalismo antipersonalista.

Dicha convención se efectuó en el teatro de la localidad, participando un reducido grupo de personas entre las que se destacaba el viejo compinche de Pumará, Errecaborde, de Balcasce, y figurando como elemento preponderante el caudillo lugareño y los suyos, es decir, la totalidad de los empleados municipales.

A la convención que debía realizarse en Avellaneda, fueron elegidos delegados, entre otros, el referido Pedro D. Pumará, y el secretario de la intendencia, Oscar Escobar.

En la población ha sido muy comentada la intervención del "pumarismo" y ha llamado mucho más la atención del hecho, la circunstancia de que hace pocos días Pumará fué descalificado por el secretario del antipersonalismo de Tres Arroyos, quien sindicó al referido caudillo como el peor aventurero de la política.

Ello no obstante, el antipersonalismo hace de Pumará un elemento de primera fila y no tiene empacho en llevarlo como convencional.

Este episodio pone de relieve que al antipersonalismo no le importa la decencia de sus elementos, cuando incorpora a sus filas a uno de los peores caudillos de la política criolla.

SANTA FE

Concejo deliberante de Rosario

ROSARIO, 23 — En la sesión celebrada ayer por el concejo deliberante sancionáronse, entre otros de menos importancia, los siguientes asuntos:

Una minuta de comunicación al D. E., a fin de que proceda a la clausura del prostíbulo abierto en la calle Pichincha 19, sin la debida autorización del concejo.

—Se aprobó la propuesta del constructor Jaime López para efectuar la ampliación del edificio ocupado por el Banco Municipal de Préstamos, por la suma de 125.727 pesos moneda nacional.

—Al darse cuenta de un despacho mandando pagar $ 974.45, gastados en artefactos eléctricos para el local del concejo, se produjo un agrio cambio de palabras entre el concejal Stoisa y el presidente de la corporación, doctor Mattos, quien se limitó a decir que estaba autorizado para invertir hasta la suma de dos mil pesos, sin previa autorización del concejo. El despacho fué aprobado.

Plan orgánico municipal

ROSARIO, 23 — La comisión de obras públicas del concejo deliberante aconseja la aprobación de un decreto, autorizando la inversión de recursos para la confección de un plan orgánico municipal.

El despacho de la comisión, que ha de ser considerado en breve por la comisión, establece la creación de una comisión de seis miembros, compuesta de dos urbanistas de reconocida competencia, ingenieros o arquitectos, integrada por un miembro del concejo deliberante, el director de obras públicas municipal, el decano de la facultad de ciencias exactas y el presidente de la sociedad de arquitectos de esta ciudad.

Dicha comisión proyectará un plan orgánico municipal, que contemple los puntos de vista de la urbanística moderna y los de la edilidad, el que oportunamente será elevado al concejo para su consideración.

El D. E. por intermedio del departamento de obras públicas prestará su apoyo y cooperación a la comisión facilitándole los elementos de trabajo necesarios.

Los cargos de la comisión serán ad honorem a excepción de dos urbanistas que serán nombrados por el D. E. y tendrán la asignación que les fijará oportunamente el concejo deliberante.

Autorízase al D. E. a invertir hasta la suma de diez mil pesos moneda nacional, que se imputarán al anexo H, inciso VIII, item único del presupuesto en vigencia, para la compra de medios de movilidad, útiles e implementos de trabajo, pago de ayudantes y demás gastos que demande el cumplimiento del presente decreto.

Ratificando una denuncia

LA COIMA EN LA OFICINA DE LA SECCION SEPTIMA DEL REGISTRO CIVIL

ROSARIO, 23 — El jefe de la oficina de la sección séptima del registro civil publica en los diarios de hoy un desmentido a la publicación que un diario local hizo el miércoles último, relativa a irregularidades cometidas en dicha oficina en las operaciones del nuevo enrolamiento.

Para que dicha rectificación, cuya exactitud no nos consta, por mucho que el jefe de referencia quiera echar sombras con antecedentes policiales sobre quien formuló la denuncia, no se vincule con la denuncia de coima formulada por LA VANGUARDIA, y como el mismo jefe aprovecha la oportunidad de la rectificación de referencia para elogiarse a sí mismo y al personal que trabaja en la oficina en cuestión, queremos ratificar la veracidad de nuestra denuncia. Que se ordene una investigación y daremos los nombres de ciudadanos a quienes se ha solicitado dinero en el local de la oficina y por empleados de la misma, por despacharlos pronto en sus gestiones para el enrolamiento.

SAN LUIS

Progresos del Centro recreativo de Justo Daract

JUSTO DARACT (Kilómetro 656), 23 —El Centro Recreativo Independiente, de esta localidad, en su última asamblea realizada para tratar varios asuntos administrativos, renovó la C. D. por el período del año actual, quedando en la siguiente forma constituída:

Presidente, Santos Agüero; vice, María Gensana; secretario, E. G. Bruno; pro. Pedro J. Pescio; tesorero, Angel Ceva; pro. Julio Arce; vocales: Cayetano Trapani, Pedro Abaca, Pascual Bonilla y Juan Urtasun.

También se trató la reforma a los estatutos en algunos artículos, estableciéndose que siendo el carácter de esta sociedad genuinamente obrero y existiendo organizaciones obreras, los socios deberán estar asociados en sus correspondientes organizaciones, para ser aceptados en esta institución como tales; se facultó a la C. D. para alquilar el salón social a compañías teatrales, y se dispuso también que, en caso de disolución de la sociedad, sus bienes pasarán a ser propiedad de la "Confraternidad Ferroviaria".

Esta institución se fundó en 1926 por las agrupaciones obreras, y no obstante los obstáculos con que ha tropezado para su marcha progresiva, obstáculos éstos puestos por los clubs y sociedades patronales, hoy cuenta con casa propia.

En las provincias de Salta y Tucumán se registró un temblor de tierra

SALTA, 23 — Esta madrugada, en Rosario de la Frontera se produjo un temblor de tierra que ocasionó algunos perjuicios. No se tienen noticias de que hubiera desgracias personales.

TUCUMAN, 23 — Un violento temblor de tierra, que duró varios segundos, se sintió esta mañana, a las 3.30 en esta capital.

Dos horas más tarde se repitió el fenómeno. Se registraron desperfectos en el alumbrado público y en algunas casas.

HECHOS DIVERSOS

BELLEZAS DE LA ASISTENCIA PUBLICA

Un agente de la guardia del departamento central de policía, llamado Juan de la Cruz Flores, sufrió ayer, a las 19 horas, un fuerte ataque de apendicitis.

Inmediatamente fueron solicitados los servicios de la Asistencia pública a objeto de trasladar al enfermo a algún hospital, como lo requería su estado, pero por más llamadas telefónica que se hicieran, la ansiada ambulancia no aparecía.

Recien a las 22.40 llegó ese auxilio, es decir, después de cerca de cuatro horas de espera, durante las cuales estuvo retorciéndose de dolor el infortunado agente.

Si la Asistencia pública atiende tan "rápidamente" los propios llamados de la policía ¿qué no sucederá cuando el pedido de auxilio viene de particulares?

Otro asalto en la sección 43

En la comisaría de la sección 43a., presentóse ayer Marcelino Fernández, español, de 39 años de edad, casado, camarero, domiciliado en la calle San Nicolás 1139, el cual expuso al auxiliar Libero que a la 1.30 horas de la madrugada, en circunstancias en que se dirigía a su domicilio por la calle Orán, después de haber terminado sus tareas, al llegar a la esquina de Bogotá fué rodeado de improviso por tres sujetos, quienes lo amenazaron de muerte y lo despojaron de la suma de 76 pesos que guardaba en una cartera.

Conseguido su propósito, los salteadores huyeron.

Percances del tráfico

MUERTE DE UNA NIÑITA — VARIOS HERIDOS GRAVES

Ayer, a las 17.30, frente al número 102 de la calle Trolé, un carro de dos ruedas manejado por José Lema Paz, arrolló a la menor Felisa Sanicandro, de 5 años de edad, argentina, la que sufrió graves heridas internas, causadas por las ruedas del vehículo.

Al ser conducida al hospital de Nueva Pompeya, la infeliz niñita dejó de existir. La policía de la sección 36a. detuvo al conductor.

—En la calle Ramón Falcón, frente al número 2230, Pedro Jacinto Lamas, de 9 años, fué arrollado por el camión 8226, que conducía su propietario, Alejandro Locatti, y sufrió heridas de cierta consideración en las piernas. La policía de la sección 38a. detuvo al conductor e hizo curar al menor en una farmacia próxima.

—En circunstancias en que Saverio Forastieri cruzaba la calzada frente al número 3295 de la calle Rivadavia, fué derribado por el automóvil particular 6182, guiado por Libero Girardini, resultando con lesiones en la cabeza y la fractura de la pierna derecha.

Por intermedio de la sección 8a. la víctima fué internada en el hospital Rawson.

¿Cigarrería o garito?

Varios empleados de la comisaría de la sección 24a. procedieron ayer al allanamiento de la "cigarrería" establecida en la calle Suárez 356, donde sorprendieron a 24 personas en el preciso instante en que se hallaban más entretenidos jugando al "monte" por dinero.

Todas ellas fueron detenidas y puestas a disposición del juez, doctor Ortega, por infracción a la ley de juegos.

Sufrió graves quemaduras una menor

La menor María Luisa Barberán, de 10 años de edad, argentina, mientras encendía un calentador a presión, en el domicilio de sus padres, calle Malabia 920, se produjo de pronto una llamarada, y se comunicó el fuego a sus ropas, ocasionándole graves quemaduras en el costado derecho del cuerpo y en ambas piernas.

La pequeña víctima fué trasladada poco después al hospital Durand, donde quedó internada.

Comprobó el accidente la policía de la sección 25.a

Se investiga la causa de un fallecimiento

En el hospital Francés se presentó anteanoche Margarita Ana Packer, belga, de 33 años de edad, casada, con domicilio en Costa Rica 5758, la cual solicitó ser atendida, pues se sentía enferma.

Poco después de prestársele los auxilios pertinentes y comprobarse que se trataba de un caso de intoxicación, la nombrada perdió el conocimiento, sin que pudiera reaccionar, no obstante el enérgico tratamiento a que fuera sometida.

Ayer de mañana, la enferma dejó de existir, por lo que la dirección del referido nosocomio dió cuenta del suceso a la policía de la sección 31a., en cuya jurisdicción vivía la extinta.

A fin de esclarecer el origen de la intoxicación de la víctima, ha sido iniciada la instrucción de un sumario, el cual se halla a cargo del auxiliar Crivelli.

Audaz tentativa de estafa

En una de las ventanillas de la sucursal del Banco de la Nación, instalada en el palacio de justicia, se presentó David Lera, español, de 26 años de edad, casado, electricista, domiciliado en Temperley, pretendiendo cobrar un cheque por valor de 58.500 pesos, cantidad perteneciente a la sucesión Maggienta, y extendido a nombre de Benjamín Somoza.

El documento llevaba la firma del juez en lo civil, doctor Figueroa, y de uno de sus secretarios, el doctor Luis Quirno Costa, siendo de notar que la referida sucesión se tramita por la secretaría del doctor Alberto Oderigo, del mismo juzgado.

Tratándose de una gruesa suma y queriendo los empleados del banco comprobar la autenticidad de las firmas, se pasó el cheque al mencionado juez, quien de inmediato estableció que se estaba en presencia de una falsificación. Igual comprobación hizo el doctor Quirno Costa.

Demás está decir que el portador del cheque fué apresado en el acto. Conducido al departamento central de policía, declaró Lera que el documento se lo había entregado una persona con quien estaba en tratos para conseguir una ocupación, la cual debía aguardarlo en las inmediaciones de los tribunales.

Esta circunstancia parace haber sido comprobada por la policía de investigaciones, la cual procura la detención de la persona aludida. Mientras tanto, Lera ha sido alojado en una celda, rigurosamente incomunicado.

Hombre muerto por un tren

Anoche, a las 19.20, en las vías del Central Argentino y avenida General Paz, un tren arrolló y dió muerte a un hombre, que aún no había sido identificado a la hora de entrar en máquina esta edición.

El cadáver fué llevado al local de la comisaría 31.a

Juegos peligrosos

En el hospital Durand, a donde había sido internado, falleció ayer el menor Pedro Barberi, de 7 años de edad, argentino, quien el día anterior, por la tarde, cayó dentro de un pozo que contenía cal viva, en la obra en construcción, situada en la calle Thompson número 680.

El desgraciado accidente se produjo en circunstancias en que el referido menor jugaba con otros chicos, siendo luego extraído del pozo con graves quemaduras.

Instruye el sumario de estilo la policía de la sección 12.a

Fuego en un almacén

Ayer de mañana, a las 6.15 horas, se originó un incendio en la despensa situada en la calle Nazca 2196, de propiedad de Josefa C. de Rivero.

El fuego, que fué sofocado media hora después por los bomberos del destacamento Flores, destruyó parte de las instalaciones y existencias del comercio, siendo valuadas las pérdidas en 2000 pesos.

El negocio en cuestión giraba con un capital de 25.000 pesos, asegurado por igual suma en una compañía. La policía de la sección 41a. levanta un sumario, a fin de establecer las causas del siniestro.

Pelea entre beodos

A las 18.30, en el cruce de las calles Bulnes y Cabrera, un agente de la seccional 21a., encontró ayer a Luis Riva, quien presentaba una lesión en la cabeza. Dado su estado de ebriedad, el nombrado no supo explicar las circunstancias en que fuera herido.

La policía practicó de inmediato las averiguaciones del caso, pudiendo establecer que el nombrado había sostenido un acalorado incidente con Saavedra, el cual, posteriormente, se apersonó al hospital Fernández para hacerse curar una herida de arma blanca que presentaba en la pierna izquierda.

Interrogado éste acerca del origen de esa lesión, manifestó que se la había producido Riva, con quien tuvo una pelea.

Ambos quedaron detenidos en la antes expresada seccional, a disposición del juez Obligado.

CIGARRILLOS

DE 30 CTS

Sublimes

POR LOS BARRIOS SUBURBANOS

Proyectos socialistas relativos a mejoras para las zonas de Liniers, Villa Pueyrredón norte, Villa del Parque. La Paternal, Barrio Colón, Bajo Belgrano y Nueva Pompeya

En nombre del Grupo Comunal Socialista, nuestros compañeros Castiñeiras, Palacín y Ghioldi, presentaron anteayer los importantes proyectos que transcribimos:

PROYECTO DE ORDENANZA

Artículo 1o. — El D. E. licitará las obras de higienización y vialidad a realizarse dentro de los perímetros comprendidos por las calles que a continuación se detallan:

a) Emilio Castro, Larrazábal, Juan B. Alberdi y Teiller (Liniers suroeste).

b) San Alberto, vías del F. C. C. A., Albarellos y avenida de los Constituyentes (Villa Pueyrredón Norte).

c) Emilio Castro, avenida General Paz, líneas del F. C. O., Gaona, Corro, Medina y Juan Bautista Alberdi (Liniers).

d) Marcos Sastre, Orán, avenida Tres Cruces, avenida San Martín, Bolivia (Villa del Parque).

e) Chorroarín, Warnes, Nicaso Oroño y R. Gutiérrez (La Paternal).

f) Cuenca, Jonte, Llavallol y Nazarre (Villa del Parque).

g) Avenida La Plata, avenida Cruz, avenida Riestra, Centenera y Saraza (Barrio Colón).

h) Avenida de los Incas, Chorroarín, Baunes y avenida de los Constituyentes (La Paternal).

i) Mizueletes, Pampa, Río de la Plata y Monroe (Bajo Belgrano).

j) Tilcará, avenida Cruz, avenida General Roca y Pedernera (Nueva Pompeya).

Art. 2o. Las obras a que se refiere el artículo anterior consistirán en la construcción de cunetas, arreglo de pantanos, abovedamiento de calles, desagües, pasos de piedra, alcantarillas, instalación de pasarelas y todos aquellos arreglos que el D. E. considere necesarios.

Art. 3o. El D. E. queda facultado para ampliar las zonas a que hace referencia esta ordenanza, si así lo estimara conveniente, a los efectos de la licitación, dando cuenta de ello oportunamente al H. concejo.

Art. 4o. Las obras a realizarse se contratarán por licitación pública y por ajuste alzado (artículos 5 y 7 de la ordenanza núm. 1862).

Art. 5o. A los efectos de la licitación, el D. E. mandará publicar avisos durante 15 días en el Boletín municipal y un diario de esta capital, de acuerdo con las disposiciones contenidas en el título 6, capítulo 1o., sección 2a. del Digesto municipal (artículos 251 a 253 del Digesto municipal).

Art. 6o. El gasto que demande el cumplimiento de la presente ordenanza se imputará a la partida 7a. del artículo 12 de la ordenanza de agosto 17 de 1923 (Empréstito municipal).

Art. 7o. Comuníquese, etc.

PROYECTOS DE MINUTA

A parte del proyecto de ordenanza, nuestros compañeros presentarán cuatro proyectos de minuta de comunicación por los cuales el C. deliberante desea que el D. E. tome las medidas pertinentes para que en las zonas mencionadas más arriba se satisfagan, a la mayor brevedad, las siguientes necesidades reclamadas por los vecinos:

1.o Recolección de basuras en forma regular.

2.o Dotar de alumbrado a aceite o eléctrico, en el primer caso donde se careciera de él y en el segundo, donde hubiere cable, disponiendo de los elementos que actualmente se tienen, provenientes de las transformaciones del alumbrado provisorio en definitivo, resueltas por ordenanzas del H. cuerpo.

3.o Pavimentación de las calles [illegible] cumplimiento inmediato a las ordenanzas que disponen la pavimentación de las comprendidas dentro de los perímetros indicados.

4.o Arbolar las calles comprendidas en aquellas zonas.

FUNDAMENTOS

Los fundamentos de los proyectos redactados por el concejal Castiñeiras son los siguientes:

El precedente proyecto de ordenanza está animado por el propósito de mediar las graves deficiencias edilicias de que padecen algunas zonas suburbanas de intensa población trabajadora. Ya el año pasado, en instantes que se discutía el despacho de la comisión de hacienda que autorizaba una nueva emisión de títulos de acuerdo con las prescripciones de la ordenanza del empréstito de agosto 17 de 1923, tuve consideraciones de extenderme en una serie de consideraciones críticas sobre la deficiente labor realizada por el D. ejecutivo en lo que atañe a la higienización y bienestar de los barrios apartados. Señalaba aquel entonces, entre otras cosas, el poco tino de las autoridades municipales para dar un empleo provechoso a los millones que el concejo deliberante había acordado convencido de que su inteligente inversión pondría remedio, en lo posible, a la bien triste situación en que se encuentran los vecindarios de algunas zonas cuya estado deplorable acusa la más [illegible] desidia y el más imperdonable olvido.

Sin embargo, no fué así. El factor político electoral, en unos casos, y la pésima organización de los trabajos,

La neurastenia, el decaimiento físico, la irritabilidad nerviosa, la debilidad senil y los males que suceden a esos estados del organismo, se combaten inmediatamente usando la NEUROTROFINA

VENTA:

Droguería de LA ESTRELLA Lda.,
Defensa 215, sus secciones y toda farmacia

De la travesía deportiva a la travesía comercial del Atlántico

POR JEAN CABRERETS

Todos los aviones empleados son aparatos aéreos cargados únicamente con nafta y aceite, y cuyo ideal consiste en consumir de un solo tirón su propia carga, en un recorrido tan largo como posible. Que ese recorrido tenga por objeto la travesía del Atlántico o el viaje de París a Bagdad, o que se limite a una infinidad de espirales trazadas alrededor de la torre Eiffel, el resultado será el mismo. En el estado actual de la técnica aeronáutica es inútil pensar en grandes travesías aéreas con carácter práctico.

Esto no significa rebajar el mérito de los "deportistas" que emprenden esos vuelos. Pero es necesario destruir la ilusión de que una primera travesía del océano será seguida forzosamente por otras más regulares, que arribarán finalmente a un tráfico normal, como el tráfico entre París y Londres sucedió en efecto a la hazaña de Blériot atravesando la Mancha en 1909.

Como muy bien lo expresó últimamente H. G. Wells, el advenimiento de un tráfico aéreo de orden comercial dependerá de los capitales que se inviertan en el conjunto internacional de semejantes empresas. Las sumas necesarias son enormes. Hay que estar preparado para aguantar muchos años de explotación sin beneficios reales: en realidad, la aviación comercial no podría tomar su vuelo internacional más que si estuviera en condición de poder derrochar tanto dinero como derrochó, en conjunto, la aviación de guerra. Pero por ahora, ninguna suma de dinero podría anular este hecho puramente técnico: la etapa comercial media del avión comercial mejor concebido no pasa, en la hora actual, de 500 kilómetros. Es la cifra dada por Luis Bréguet hace un año más o menos.

Distamos mucho de los 3.000 kilómetros que representa la etapa transatlántica en su punto más favorable, y mucho más todavía de los 6.000 que separan, en línea recta, a París de Nueva York.

De lo cual surge una primera conclusión evidente: ante todo hay que perfeccionar técnicamente el aeroplano actual, en vez de lanzarlo en la vía estéril de los grandes vuelos, que son las últimas aplicaciones de la fórmula necesariamente deportiva de la aviación militar.

Tal es el problema técnico que quisiera analizar brevemente, en plena disidencia con H. G. Wells, cuyo optimismo afirma que el aeroplano está a punto.

* * *

El aeroplano dista mucho de estar a punto. (Ninguna máquina está a punto nunca: no lo está todavía la locomotora). Digamos solamente que comienza a ser utilizable, en el límite dado más arriba, de 500 kilómetros.

Esta extensión de etapa es muy suficiente, por otra parte, para motivar una organización internacional, de la misma manera que las locomotoras de 1840 justificaban la organización de redes férreas sobre un plan de conjunto.

A la espera de semejante plan de conjunto, Alemania estableció para sí una red comercial aérea muy apretada que se ofrece para transportarlo a uno de Leipzig a Berlín o a Dresden, lo que es un simple recorrido de ómnibus. Es evidente que el viajero que sale de Londres y desea llegar a Ceylán en tres o cuatro etapas, considera muy mezquina esa red. Esas redes no ofrecen viajes a la medida del avión, sobre todo si el viajero lleva, para distraerse, una novela de Wells. Ya ha llegado antes de haber terminado la lectura del primer capítulo. Pero la red alemana empieza por donde se debe empezar: el viaje económico es aquel en que la nafta se consume en transportar tonelaje útil y no... reservas de nafta. El avión actual debe volver a menudo al suelo para aprovisionarse.

El avión, sin embargo, llegará a ser el equivalente del buque: y eso por dos medios de perfeccionamiento, uno de los cuales concierne a las alas y el otro al motor.

LAS ALAS

Las alas.

Mirad un avión de 1914, de alas delgadas, de armazón en forma de canoa, sin puente, con un mástil cubierto de maromas, y comparad esa estructura con la de un Fokker actual. Las alas de éste presentan un frente espeso, redondeado en forma de cilindro. La nave está atornillada por cuatro tirantes sobre su plano inferior. Las maromas son reemplazadas por una triangulación sencilla de tubos de acero. El nuevo aparato toma un aspecto de mastodonte si se le compara con su antepasado esbelto; y sin embargo es él y no su antepasado de 1914, el que posee la "finura", según la expresión de los constructores.

La finura es una cualidad matemática difícil de definir en el vocabulario ordinario. Digamos simplemente que, para un avión dado, es la relación del impulso de sustentación con la resistencia al avance.

Todo no consiste, en efecto, en dar al avión una gran potencia motriz. También hay que asegurarle las mejores condiciones de utilización de esa potencia. Esa potencia se emplea para dos fines: 1o. sostener el aparato; 2o. hacerlo avanzar. Es natural que la sustentación no debe absorber más que el mínimo necesario. El avance, al contrario, debe acaparar lo más posible de la potencia total.

Según Luis Breguet, la finura de un albatros en pleno vuelo es de 5 por 100.

El avión que ese constructor suministró a Pelletier D'Oisy para su famoso raid de París a Tokio tenía una finura de 9 por 100. Los aviones normales tienen una finura de 12 a 14 por 100.

"Grosso modo", vese que toda ganancia en finura representa una ganancia en velocidad para una potencia dada del motor. No podemos entrar en las fórmulas que traducen exactamente el porcentaje del beneficio. El problema es muy complejo. Pero es evidente que de la ganancia en finura en la construcción de los aviones depende el perfeccionamiento de los aviones futuros, es decir, en resumidas cuentas, la posibilidad para ellos de ir más lejos, con una carga más pesada y con el mismo trabajo de parte del motor.

La finura mayor corresponderá seguramente a los aviones muy grandes, como los que imaginan todos los constructores: Dornier, Rumpler, Breguet, etcétera. Esos aviones constituirán probablemente un ala única de dos metros de espesor, conteniendo las cabinas en su propio espesor. El conjunto pesará de 50 a 60 toneladas, con 15 toneladas de flete. Velocidad: 258 kilómetros por hora. Radio de acción: 4000 kilómetros. Y esto no será todavía, por consiguiente, el avión transatlántico que haga normalmente el viaje entre el Havre y Nueva York. Para este trayecto (6000 kilómetros) será necesario sacrificar el flete a objeto de aumentar la reserva de combustible o la potencia del motor. En cambio, del Cabo Verde al Brasil, la travesía se habrá vuelto comercial. Según los cálculos de Breguet, el precio de transporte de una tonelada por kilómetro será de uno y medio a dos francos oro.

*

EL MOTOR

La embarcación transatlántica aérea así calculada, tiene por base los motores existentes en la hora actual. Naturalmente, tanto por este lado como por el lado de la construcción de las alas, hay que tener en cuenta posibles perfeccionamientos. ¿Cuáles?

Es bastante difícil contestar. H. G. Wells tiene razón al juzgar perfecta la mecánica actualmente realizada. Los motores de avión que ahora se emplean son maravillas de precisión, de ciencia, de rendimiento. Sí; pero no todos están construídos sobre el mismo principio: utilización de un combustible volátil en cilindros que propulsan bielas y pistones.

El perfeccionamiento del motor puede, y hasta debe lógicamente producirse por el lado del principio, y no por el lado de la construcción.

En primer lugar, el combustible.

El ingeniero Iván Makaonin ha introducido, y puede decirse que definitivamente, después de los experimentos del verano último sobre los hidroaviones de la marina, en la rada de Cherburgo, el empleo de los carburantes pesados en el motor de aviación. En este invento, hasta ahora no se ha visto más que su aspecto de garantía contra los terribles y demasiado frecuentes incendios. Podría, sin embargo, tener un alcance mucho más grande.

El carburante pesado permitirá construir motores de rendimiento mucho más elevado, es decir, que suministren una mayor suma de trabajo por un mismo peso de combustible consumido. El radio de acción del avión habrá aumentado así considerablemente, sin recargo de gastos.

Yendo más lejos todavía, podemos imaginar que, tarde o temprano, el motor a explosión y a cilindros cederá el lugar a la turbina a esencia. Este último aparato deberá girar a una velocidad muy grande (de 20.000 a 30.000 vueltas por minuto). Esto significa que su potencia será muy elevada sobre un peso débil. Hoy se condensa, en un motor, la potencia de un caballo en el peso de un kilogramo. Quizá se vea un día el peso del caballo-vapor aéreo bajar a 250 gramos, o más todavía. A esta disminución del peso de la máquina corresponderá un aumento del flete o, por ensanchamiento de los depósitos de combustible, del radio de acción.

* * *

Pero hemos aquí muy lejos del año 1927, en 1950 o en 1975, y en esa época, poniendo las cosas en lo mejor, los aparatos serán muy distintos de los de Pinedo, de Larre Borges y de Sarmento de Beires.

Volarán probablemente a alturas fantásticas, a 15 ó 16 kilómetros, en esa zona atmosférica que los meteorólogos llaman "estratosfera", y hasta donde no llegan las tormentas. Y volando en esa esfera a una velocidad de más de 1000 kilómetros por hora, su misma velocidad los habrá vuelto económicos, más económicos que el barco menos presuntuoso, el más lento de la marina mercante actual.

El fracaso de la economía fascista documentada por el ministro Belluzzo

Los fascistas usan y abusan del adjetivo "histórico". No bien el "duce" abre la boca, es para dejar salir una palabra memorable, que el futuro Tito Livio de la "Gran Era" (año V) deberá recoger para eterna enseñanza de las generaciones futuras.

A nuestro juicio, desde 5 años a esta parte, no ha sido pronunciado en Italia un discurso históricamente más importante que el que pronunciara el 12 de marzo último, en la cámara de diputados, el ministro de la economía nacional, puesto que en él se documenta, en forma meridiana, el fracaso de la tonta y descabellada economía fascista.

Del punto de vista de la elocuencia parlamentaria, es la cosa más chata y pobre que sea posible imaginar; si analiza la situación, lo hace con la superficialidad de un boticario de aldea; si indica los remedios, repite maquinalmente los más rancios lugares comunes y las generalizaciones más huecas; si se refiere a hechos, omite sistemáticamente su documentación.

Sin embargo, esta pobre cosa resulta — lo repetimos — un discurso histórico, porque en la humildad del tono, que no tiene absolutamente nada que ver con la jactanciosa retórica fascista, así como en la embarazosa tortuosidad de las frases, revela la tremenda realidad, descubre el abismo en que la insania fascista ha lanzado a Italia.

No debe creerse que la comprobación es explícita y consciente. El honorable Belluzzo no es un héroe, no es hombre que tenga el valor de la verdad.

De ahí que trate de disimularla, si no en los efectos, por lo menos en las causas.

Todo su discurso puede ser resumido así: las cosas marchan mal, pero la culpa la tiene Crapotti. (*).

Desgraciadamente para el fascismo, Ferravilla ha muerto, y el diversivo expediente político del fascismo ya no tiene efecto.

Comienza el ilustre ministro confesando el "marasmo económico" de Italia. Un contrincante libre tendría derecho a pedirle cuenta de las precedentes balandronadas del fascismo; en Italia se trabaja, ya no hay huelgas; se produce; los trenes salen y llegan a horario. Seguramente, los trenes salen y llegan... a la hora que quieren, pero Belluzzo afirma que eso repercute en el marasmo general.

El que quisiera polemizar con el ministro, podría observarle que el fascismo se ha jactado de haber substraído el país a las ideologías liberales de los países que comercian con él, mientras después de cinco años de práctica fascista (año V deben estampar todos los diarios de Italia), el ministro competente se ve en el caso de admitir que la economía italiana depende de la economía de Europa y del mundo.

Pero no queremos atacar al ministro Belluzzo en un terreno tan fácil; nos interesa sorprenderlo cuando recita el "confiteor" a propósito de cuestiones menos generales, y por eso, más fáciles de ser controladas.

Dice el ministro: "La desocupación ha aumentado en comparación con la de 1926; pero desde febrero hay la tendencia a una merma progresiva, también por efecto de la reanudación de las faenas agrícolas".

Caramba, ¡qué inteligencia!

También el año pasado, la desocupación iba disminuyendo por la misma causa. Lo que habría sido oportuno conocer es, sin duda, las cifras respectivas y comparables.

Pero el ministro no cita cifras, y se escapa por la tangente.

Entretanto, nosotros estamos autorizados a creer, sobre la base de sus declaraciones oficiales, sin poder, empero, valorar su importancia, porque él no da ninguna cifra, que la desocupación está en aumento en Italia en una medida impresionante, cuando el ministro no se atreve a silenciar el hecho.

Y en tanto que la desocupación aumenta, la actividad industrial se paraliza. A este propósito, el ministro hace una afirmación que en cualquier otro país resultaría desvergonzada. Hasta hace pocos meses atrás, la palabra de orden del "duce" era "producir más y consumir menos". Ahora, el ministro Belluzzo, viene a decirnos que estamos en presencia de un fenómeno de sobreproducción, y la culpa del marasmo general debe achacarse a aquellos industriales que han querido almacenar mercaderías que no pueden despachar, acaparando e inmovilizado así el ahorro nacional.

Pero lo que no dice el ministro es que los industriales han puesto en práctica esta política por orden del gobierno, que no quería desocupados. Evidentemente una política tan tonta no podía concluir sino en un callejón sin salida, y a eso estamos reducidos.

El ministro grita que la culpa es de los industriales, porque sabe que los industriales no pueden contestarle que la culpa la tienen los imbéciles que desgobiernan a Italia.

Naturalmente, no le ha sido posible al ministro ocultar por completo las tremendas condiciones económicas del país, y es así que trata de sugerir los remedios.

Es esta la parte más difusa de su discurso, y digámosla en seguida, la menos inteligente.

El boticario de aldea, al que nos referíamos al principio, habría hecho un razonamiento más competente que el suyo.

Nuestro juicio puede ser formulado así: no hemos leído jamás ningún discurso de un ministro de economía nacional que revelase un cerebro tan "elemental" como el del ministro Belluzzo cuando traza el programa de la reconstrucción económica del país.

Los lectores no me van a pedir una crítica de ese programa de reconstrucción por el simple motivo que dicho programa no existe.

En efecto, para comenzar, el ministro Belluzzo dice que hay que abaratar la producción.

Fiel a la tesis demagógica del "duce", afirma que es necesario llegar a una reducción del costo de producción, pero agrega que debe constatar que "nos hallamos encaminados en el camino de la disminución de los productos".

Luego larga el cañonazo en favor de la producción nacional, a cuyo propósito no queremos gastar una sola palabra, puesto que todos conocen la ley que rige esta materia: a iguales condiciones de calidad, la preferencia es para la baratura de precios; a precios iguales, la preferencia es para los artículos mejores. Invocar el sentimiento patriótico en esta clase de asuntos, resulta simplemente idiota.

No son menos idiotas, en la boca de un ministro, las generalidades, sólo admisibles para chicos de quinto grado, con las cuales el ministro Belluzzo cree posible indicar la solución de los gravísimos problemas relativos al fenómeno del urbanismo y a la organización agrícola.

Es por eso que nos rehusamos a reproducir aquí su pensamiento, y a refutarlo. No se refuta la argumentación de un chico.

Y cuando este chico habla con el énfasis de un maestro, no se le puede definir sino como un Polichinela.

Y con Polichinela tampoco se discute.

(*) Personaje cómico ideado por Ferravilla, cuyo papel consiste en ser blanco de las pullas de todo el mundo.

El comité internacional de las mujeres socialistas

SU CREACION DEFINITIVA

Se ha necesitado casi cuatro años para realizar la creación, al parecer tan fácil, de un comité internacional de las mujeres socialistas. Fué en mayo de 1923, cuando las ciudadanas socialistas, reunidas en conferencia internacional en Hamburgo, resolvieron por primera vez constituír un comité de esa naturaleza. El comité ejecutivo de la I. O. S. concedió a las mujeres el derecho de hacerse representar por un miembro en las sesiones del mismo. El congreso internacional aprobó la resolución de la conferencia de las mujeres, en la que se pedía la formación de un comité internacional de las mujeres socialistas. En diciembre de 1926 tuvo lugar la conferencia internacional de las mujeres socialistas, en Bruselas, en la que se establecieron las bases del comité internacional y de su actividad.

Cuando, al terminar la conferencia de Bruselas, resonó el canto de libertad del proletariado, cantado en diez idiomas por las mujeres socialistas, se sintió vibrar la alegría de haber logrado realizar al fin la obra tan deseada. Pero los estatutos votados en Bruselas no podían entrar en vigor sino después de su ratificación por el comité ejecutivo. Parece extraño que la creación de una institución tan sencilla como el comité internacional de las mujeres socialistas haya exigido tantas discusiones. Y puede uno preguntarse a qué móvil obedecieron los partidos al vacilar tanto tiempo antes de realizar los deseos de las ciudadanas de tantos países.

Las mujeres socialistas, en representación de unas veinte naciones, se habían reunido en Marsella para formular la resolución por la que piden a la I. O. S. la creación del comité internacional de las mujeres socialistas. Lo asombroso es que, precisamente los países que poseen excelentes organizaciones de mujeres, como Bélgica o Alemania, — y que son, además, la cuna del movimiento socialista femenino — hayan tenido que pensar tanto tiempo si se debía tener en cuenta el postulado de las mujeres. Estos dos países eran de opinión que las mujeres, ya que tienen los mismos derechos que los hombres en el Partido, no necesitaban trabajar para el movimiento obrero femenino con sus propios medios. Pero no olvidemos que los partidos de esos dos países permiten a las mujeres socialistas obrar entre las mujeres con medios especiales y según métodos especiales. Esos métodos se practican en los comités de mujeres de Bélgica y en las conferencias de mujeres de Alemania, no sólo nacionales, sino también locales. Las ciudadanas tienen sus secretarías y sus escuelas especiales, instituciones que fueron dictadas por la convicción de que, para atraer a las mujeres hacia la causa del socialismo, deben ser influenciadas en forma distinta de lo que es posible hacer cuando están con hombres. La mayoría de los partidos ya comparten esta opinión.

Podía objetarse, naturalmente, que este punto de vista es exacto tratándose del interior del país, pero no para una institución internacional. Yo contestaría que la historia del movimiento internacional femenino ha mostrado, desde la segunda Internacional, que conviene que las mujeres tomen contacto unas con otras y que tengan su propia actividad internacional. Cuando en la primera conferencia internacional de mujeres, efectuada en Stuttgart en 1907, se pidieron informes sobre las organizaciones femeninas en los diversos países, éstos se publicaron luego en folleto, despertando el más vivo interés entre las mujeres, que sin tardanza se dedicaron a estudiar si sus organizaciones ocupaban el mismo nivel de desarrollo que las de los demás países. Unas aprendieron de las otras, y en muchos países, la iniciativa de desarrollar la organización femenina nació de esa primera conferencia internacional de las mujeres.

Leyendo las informaciones publicadas en "Gleicheit" (La Igualdad), el órgano de las ciudadanas alemanas, dirigido por Clara Zetkin, las mujeres socialistas podían enterarse de lo que había de interesante y útil para su propia organización en los demás países. Lo cierto es que la mayoría de las ciudadanas que hoy tienen relaciones, se conocieron por medio de esas conferencias y correspondencias internacionales.

Aunque las mujeres de todos los países sientan cariño por el movimiento integral de su país, aunque tengan conciencia de su solidaridad con el Partido, sienten el deseo de estar unidas por encima de todo eso con las mujeres de los demás países; para aprender de las que ocupan una posición más avanzada y enseñar a las que están más atrás. Agrégnese a ello que, desde la revolución (en Alemania) las mujeres conquistaron el derecho de voto, que colaboran en la legislación y que hay problemas — no lo negará ningún hombre — que son humanos, pero ante todo son femeninos. Y, por otra parte, si el socialismo quiere libertar y emancipar todo, ¿por qué no ha de trabajar para que las mujeres se reconozcan a sí mismas y lleguen a ser una fuerza de acción independiente?

He aquí por qué creemos que el Comité Ejecutivo, que el 12 de febrero del año en curso resolvió crear el Comité internacional de las mujeres socialistas, y el Buró de las mujeres fué induciido a ello por las mejores intenciones.

La proposición de la conferencia de las mujeres de Bruselas fué unánimemente aprobado por el ejecutivo de la I. O. S. Los representantes de Bélgica, de Alemania y de Dinamarca se abstuvieron. Las mujeres de todos los países deben considerar ese día como un día memorable en la historia de su emancipación socialista. No esperamos de esa resolución ningún cambio fundamental, ni mucho menos consecuencias inmediatas que se hagan sentir dentro de algunas semanas, ni siquiera dentro de algunos meses. Pero podemos considerar esa resolución y el comité internacional de las mujeres socialistas que ha instituído, como el instrumento de trabajo fértil, que el porvenir brindará a las mujeres socialistas de todos los países. Las ciudadanas sabrán demostrar, por su fiel colaboración en el seno del partido y por su propaganda entre las mujeres, que la causa que defendieron desde el congreso de Hamburgo en 1923, hasta la sesión de París en 1927, era una buena causa.

Adelheid POPP.

LA SOMBRA DE JAURÉS

Poco menos que por unanimidad, 500 votos contra 31, ha aprobado la cámara francesa el proyecto de ley sobre la organización general de la nación en tiempo de guerra.

En nuestra época de mayorías precarias y fraccionamiento de los antiguos partidos, ¿quién ha hecho en Francia el milagro de agrupar, en una libre coincidencia de opiniones, a casi todo el parlamento? Un muerto: Juan Jaurés.

Son, en el fondo, las ideas de Jaurés, el glorioso orador socialista, las que ahora, con silenciosa elocuencia, han ganado la votación. En caso de guerra, según la nueva ley, todos los franceses, hombres y mujeres, niños y viejos, podrán ser movilizados. Claro está que no se trata sólo de formar un ejército combatiente, sino de organizar, para la defensa de la patria, los servicios todos de la nación entera. Cualquier ciudadano, sin excepción de edad ni de sexo, habrá de hallarse dispuesto a ejercer la función o a realizar el trabajo que se le ordene.

Todas las personas podrán ser movilizadas. Todos los objetos o bienes podrán ser requisados y expropiados mediante indemnización justa, sin beneficio o ganancia para su dueño, y en interés tan sólo de la nación. Cuando se da la vida, no hay derecho a regatear la hacienda. No es el oro más sagrado que la sangre. Aparecen ya en Europa —en Francia— las ideas afirmadas en América por el presidente Coolidge acerca de la conscripción de las fortunas en caso de guerra.

Estos son los principios de la ley francesa. Durante el debate, la sombra socialista de Jaurés flotaba sobre la cámara. Fué ponente del proyecto otro socialista, Paul Boncour, de quien en estas mismas columnas ha trazado Eduardo Ortega y Gasset una perfecta silueta. La ley socialista ha logrado sumar los votos de casi toda Francia.

Y Jaurés, calumniado ayer por las derechas, tachado de antipatriotismo, inspira hoy la organización eficaz de la defensa de su patria. ¡Cuán ciega fué, y es siempre, la pasión de partido!... ¡Ahora, Francia, casi unánime, cree asegurar su salvación mañana organizándose según el espíritu de aquel hombre, gran patriota y a la vez gran pacifista, a quien el nacionalismo reaccionario no cesó de injuriar en vida y a quien le dió la muerte, al estallar la guerra europea, la pistola de un fanático!...

* * *

¿Sabéis de dónde ha venido la oposición, escasa oposición, que ha encontrado el proyecto de ley sobre la defensa nacional en Francia? Ha venido de dos fuerzas opuestas, y, sin embargo, muchas veces coincidentes: el extremismo bolchevique y el extremismo reaccionario.

Los extremos se tocan. El nacionalismo integral de "La Acción Francesa" ha coincidido con el comunismo integral de los 31 diputados afectos a la Tercera Internacional, que en la cámara votaron contra el proyecto. Para los comunistas, se trata de una ley nacionalista. Para los nacionalistas del grupo Maurras y Daudet, se trata de una ley comunista. En las páginas de "La Acción Francesa", el propio Carlos Maurras se muestra de acuerdo con su correligionario el barón de la Motte cuando éste afirma muy alarmado que "la finalidad de esas leyes no es la defensa nacional, sino la instauración del comunismo por medios legales y bajo formas legales"... En cambio, los diputados comunistas son los únicos que votan contra tales leyes, que, desde el otro lado, les parecen tan detestables como al mismo barón de la Motte.

En el fondo, reaccionarios y bolcheviques pueden concordar. Acaso sin quererlo y sin saberlo se sostienen recíprocamente. Sin el zarismo no habría sido posible el soviet. Sin el soviet no se habría producido, después de la guerra, un movimiento general de reacción en Europa; sin el fantasma bolchevique, por ejemplo, no hubiesen ganado en Inglaterra las elecciones los conservadores; sin el peligro comunista no habría triunfado el fascismo en Italia.

Un socialista, monsieur Jordania, ha mostrado recientemente, en un artículo de la "Vie Socialiste", cómo el bolchevismo, destruyendo la confianza en la democracia, dió origen al fascismo. Del terror a aquél se nutre éste. Un extremo alimenta al otro. "El bolchevismo—dice Jordania—es el furriel de la reacción fascista".

Pero, a la vez, toda reacción extremada será el furriel del bolchevismo. La intransigencia de las derechas sociales constituye la única esperanza de la acción soviética. Sólo las derechas extremas podrían crear en el centro y occidente de Europa una atmósfera de violencia, tiranía y fanatismo como la de la Rusia zarista, y sólo en esa atmósfera es posible el desarrollo de los gérmenes bolcheviques. Cuando los reaccionarios agitan el espectro comunista, no sospechan que son ellos mismos los que indirectamente lo sostienen, y no ven que, por su parte, la primera medida de prudencia consistiría en retirarse con sagaz discreción, privando así a las huestes rojas del concurso de sus mejores furrieles.

¿Tienen, acaso, los dos extremismos una oscura conciencia de su recíproca solidaridad? En muchas ocasiones concuerdan, como ahora en Francia. ¿Se dan, quizás, cuenta de su fundamental independencia frente al enemigo común? El enemigo común es la libertad...

Para terminar, volvamos a Jaurés. "Pase lo que pase—afirmaba en ocasión solemne—, y ya conservemos la paz, como esperamos, o ya, por el contrario, la criminal locura del agresor nos obligue a la guerra en defensa de nuestra Francia querida, Libertad y Patria son inseparables".

Luis DE ZULUETA.

Las consecuencias de la estabilización en Bélgica

El Consejo económico de la Comisión sindical de Bélgica, se ha reunido para examinar los efectos de la estabilización monetaria. El camarada A. Wauters, informador de la cuestión, mostró lo difícil que es prever las consecuencias que pueden tener actos tales como la estabilización de la moneda. Todos los especialistas estaban enteramente de acuerdo en predecir, por ejemplo, una baja de los precios en Checoeslovaquia por causa de la deflación; ahora bien, no es una baja lo que se ha producido sino un aumento.

Del mismo modo en Bélgica se esperaba un alza del interés del descuento y felizmente se ha manifestado una baja. No se pueden hallar indicaciones que puedan servir para predecir con exactitud lo que sucederá, ni en Bélgica ni en los otros países que han estabilizado o valorizado su moneda, puesto que en ninguno de estos países las circunstancias son análogas a las de antes.

Por el momento el balance que se puede establecer, no puede pasar de ser provisorio. Se prevé un alza rápida de los precios del interior hasta llegar al nivel de los que reinan en todo el mundo, pero este fenómeno se produce con gran lentitud. La crisis industrial que todos creían que se provocaría por la desaparición de empresas que sólo podían mantenerse merced a la depreciación de la moneda, ni siquiera se ha dejado sentir en lo más mínimo. La actividad en los puertos crece constantemente, el paro continúa estacionario. Wauters atribuye esta evolución relativamente favorable, por una parte a la tasa bastante baja de la estabilización y por otra parte a las circunstancias del exterior; la revalorización del franco francés ha favorecido considerablemente a ciertas industrias importantes, como las minas y el textil; pero otras industrias, que recibían sus primeras materias de Francia, han sufrido por razón de esta revalorización.

En resumen, Wauters cree poder decir que la situación internacional, tomada en su conjunto, es algo más favorable que antes.

Además de los delegados de las organizaciones, tomaron también parte en la reunión los alumnos de la Escuela obrera superior, una iniciativa que hay que aplaudir y cuyo ejemplo puede ser recomendado calurosamente.—(F. S. I.)

COSTA RICA

LA INDEMNIZACION DE LOS ACCIDENTES DEL TRABAJO

En el Reglamento sobre indemnización de los accidentes del trabajo, dictado por el poder ejecutivo de Costa Rica en junio de 1926 (1), se considera como lesión la herida o golpe causados por agente externo, y como enfermedad, la originada por el trabajo que se efectúe por medio de instrumentos que funcionen por una fuerza distinta de la del hombre.

El art. 2o. de la ley establece los diversos grados de la incapacidad, que son: la absoluta permanente, la parcial permanente y la incapacidad temporal.

Esta ley reconoce el derecho de la viuda a ser indemnizada, aunque tenga hijos mayores de 16 años.

La responsabilidad del patrono será efectiva desde que ocurra el accidente, y deberá procurar al accidentado asistencia médica y farmacéutica inmediatamente después de ocurrido aquél. En las industrias importantes será obligatorio un servicio sanitario especial. El patrono que tenga a sus obreros asegurados dará conocimiento al Banco nacional de seguros en el término de cuarenta y ocho horas del accidente.

Mientras no exista disconformidad entre las partes respecto del pago de la indemnización, no se reclamará la intervención de las autoridades; pero la no intervención de éstas no excusa de las formalidades indispensables para que, en cualquier momento, los hechos y los acuerdos puedan tener justificación.

Los servicios de la asistencia pública nacional serán gratuitos para el Banco nacional de seguros, y los médicos de los pueblos y de Sanidad que reciban honorarios del Estado tienen, entre sus obligaciones, la de asistir a los accidentados, con sujeción a la tarifa que fijará el Ejecutivo. El Banco puede contratar además determinados médicos, siempre que los honorarios no excedan de las tarifas en vigor.

El Gobierno de cada provincia llevará un libro-registro de accidentes, y facilitará notas estadísticas de los mismos. Por su parte, el Banco nacional de seguros tiene la obligación de publicar una lista de las medidas preventivas de accidentes que convenga adoptar, y que se irán ampliando conforme lo aconsejen los progresos de la industria y los conocimientos de la ciencia.

(1) "Crónica mensual del Departamento nacional del trabajo". Buenos Aires, octubre 1926.

otros, han hecho que hoy, después de varios años de votada la ordenanza, nos encontremos que la situación de los citados barrios ha mejorado bien poco. Quiero creer que los fondos de que aún dispone el D. E. con ese fin y las nuevas disposiciones que por iniciativa de tal sector se han agregado a la ordenanza del empréstito, han de servir, para que este año la obra del D. E. pueda reflejarse en una considerable serie de mejoras que den al vecindario de la capital la sensación de que el dinero de la comuna no se malgasta y de que existe una dirección técnica capaz de aprovecharlos en la realización de obras convenientes para la higiene y la vialidad de los habitantes de la capital.

Inspirados en esos sanos propósitos de bien público y con el deseo de traer al cuerpo un proyecto orgánico, los concejales socialistas han realizado durante el período de receso varias jiras por los barrios más desprovistos de toda acción municipal con el fin de recoger los datos que ahora, tan sólo en parte, se hallan concretados en el proyecto de ordenanza que comento y que luego, ha de ir completándose con otras iniciativas y con los planes que oportunamente nos envíe el D. E.

En este primer proyecto se han fijado diversas zonas importantes de la capital, cuyos límites están señalados por las calles que se citan y dentro de los cuales urge efectuar las obras que han inspirado la partida 1ª del artículo 9 de la ordenanza del empréstito. De todas las zonas a que hace mención el proyecto de ordenanza tengo en mi poder los planos correspondientes que indican con claridad los puntos en que han de realizarse los trabajos que conceptúo más urgentes e indispensables, sin perjuicio de que puedan ampliarse de acuerdo con el artículo 3º, si así lo creyera conveniente el D. E.

Hemos efectuado, pues, en lo posible, una tarea que estimamos necesaria para que el proyecto no sufra ningún tropiezo y se convierta, bien pronto, en una beneficiosa realidad para el vecindario.

Como fundamentos, bastarían estas ligeras consideraciones, ya que el asunto ha sido frecuentemente discutido en todos sus aspectos por este concejo, y especialmente, por el sector socialista que se ha preocupado vivamente del problema y ha hecho toda clase de esfuerzos para que sus aspiraciones se traduzcan en algo útil para los barrios lejanos.

No obstante diré que las zonas especificadas en el proyecto, son, entre otras, las que reclaman una más inmediata intervención de las autoridades comunales. En algunas de ellas la vida se ha hecho materialmente imposible para los vecinos. Y es así como días pasados he podido leer en LA VANGUARDIA una nota dirigida por una sociedad de fomento al Consejo nacional de educación en la que le solicita a éste interponiera sus influencias ante el intendente municipal a fin de que ordene la inmediata realización de obras edilicias. Y esto otro: dice la citada sociedad que los numerosos vecinos de la zona comprendida entre las calle avenida de los Incas a Chorroarín y de Baunes a avenida de los Constituyentes — que en el proyecto que presento figura indicada con la letra H — se ven en la imposibilidad de mandar a sus hijos al colegio, pues la escuela más próxima dista ocho o diez cuadras. Además, las calles están intransitables, pues hay en ellas grandes charcos de agua, debido a que las zanjas de los desagües están obstruídas. Agrega la nota que las aguas permanecen estancadas durante mucho tiempo, cubriendo los pasos y veredas, y que los niños asisten a las escuelas en un estado lastimoso, llenos de barro y mojados hasta la rodilla. Se han dado casos de que los maestros no admiten a los alumnos en este deplorable estado, que pone en peligro la salud de los niños. Bien, esto no requiere comentarios y constituye una verdadera vergüenza para nuestra municipalidad.

Algo parecido, y podría citar casos concretos, ocurre en Nueva Pompeya, en Lanús, en Vélez Sársfield y el Bajo Belgrano para no citar todos los barrios a que alude el proyecto de ordenanza.

Finalmente diré que este proyecto va acompañado de cuatro minutas de comunicación que lo complementan, cuyo contenido, por razones de orden práctico, no incluyo en el artículo del proyecto.

La primera minuta pide al D. E. dé preferencia a las ordenanzas de pavimentación cuyas calles correspondan a las zonas prefijadas. Algunas de esas ordenanzas tienen más de diez años. Otras — calle Pizarro de Larrazábal a Tellier (Liniers sudoeste), Campana (Villa del Parque), Patrón, de Tellier a Baladillo (Liniers), etc., — cuentan con reiterados pedidos del concejo.

La segunda minuta se refiere a la recolección de basuras en los citados barrios que, a pesar del nuevo y costoso material rodante, sigue haciéndose con una increíble irregularidad, realmente perniciosa para la salud del vecindario.

Más aún, los pobladores del perímetro comprendido por las calles Emilio Cairo a Manuel Artigas y de Carhué a Jachal (Liniers), me recuerdan con cierto escepticismo que tendrían gran interés en saber en qué consiste un carro recolector de basuras, ya que por aquellos lugares tienen de su existencia una idea muy vaga.

La tercera minuta recuerda la imprescindible necesidad de dotar de alumbrado a varios parajes de los barrios enunciados que carecen de él, y que, ahora, de acuerdo con el plan de transformación, podrá hacerse efectivo llevando allí el alumbrado provisorio o el que el D. E. estime conveniente.

La cuarta minuta solicita que la Dirección de paseos disponga dentro del tiempo oportuno, la plantación de árboles, a fin de que el próximo verano el vecindario, cuyas calles están dentro de las condiciones para obtener esta mejora, goce de ese beneficio.

Como se ve, no se pide ni se proyecta nada que no puedan realizar de inmediato las autoridades municipales. En realidad, sólo se anhelan pequeñas mejoras que una intendencia bien inspirada y celosa de sus deberes, debía, sin necesidad de incitaciones, realizar en bien de la higiene, de la comodidad y del progreso de nuestra gran ciudad.

::: DEPORTES :::

FUTBOL

El equipo del Boca Juniors se presentará hoy integrado por sus equipos

Como consecuencia de la amnistía general decretada anteanoche por la C. D. del Boca Juniors, dando así término al conflicto interno del cual hemos venido informando a nuestros lectores, hoy el primer cuadro de esta entidad acusará la siguiente composición: Tesorieri; Bidoglio y Muttis; Médice, Fleitas Solich y Moreira; Tarascoñi, Cerrotti, Echeverría, Cherro y Delgado.

Noticiario de la A. Amateurs Argentina

En la secretaría de esta entidad fueron recibidas ayer las siguientes notas:

LA LIGA ROSARINA COMUNICA que, confirmando su comunicación telegráfica, que concede el pase solicitado por el jugador Gustavo Reyna, del club Belgrano al club Palermo. Solicita, además, se le informe las causas que han motivado la habilitación del jugador José Rosito, de esa Liga, para actuar por el club Lanús.

EL JUGADOR MARCELINO PADRON manifiesta que habiendo registrado su firma por el Club Estudiantes de La Plata y Nacional de la Federación Platense, de acuerdo con lo dispuesto por el consejo directivo, hace constar que opta por el Club Estudiantes de La Plata.

EL CLUB SPORTIVO BOEDO SOLICITA la adjudicación de los puntos correspondientes al encuentro que debe sostener con La Paternal, por no haber recibido, dentro del término establecido, la citación a que se refiere el artículo 86 del reglamento general.

EL CLUB INDEPENDIENTE COMUNICA que el encuentro que su equipo de quinta división debe sostener con el de igual categoría del club Honor y Patria, no se realizará, por cuanto este último ha comunicado que cede los puntos correspondientes, según nota que obra en poder de ese club.

EL JUGADOR PAULINO PAGANI solicita pase de la Federación Platense para el club All Boys.

LA FEDERACION PLATENSE COMUNICA que el club Gutenberg, al cual pertenece el jugador P. Pagani, concede el pase solicitado por éste para actuar por el club All Boys.

Campeonatos sociales de resistencia

PRUEBAS A REALIZARSE HOY

Sobre el camino a La Plata, desde el kilómetro 2, y con un recorrido total de 100 kilómetros, se verificarán hoy, a las 7 horas, los campeonatos sociales de resistencia de las siguientes entidades: club deportivo América, Huracán, C. C. Federal, C. C. Unidos y C. C. River Plate.

—En el camino al Tigre se llevarán a efecto los campeonatos de los clubs Universal, Ciclos Club y el de club ciclista Nueva Chicago sobre el camino Liniers-Merlo-Liniers.

Los corredores que se clasifiquen en los tres primeros puestos intervendrán en el campeonato argentino de resistencia a realizarse el 8 del mes entrante.

Asamblea de la Federación Comercial de Fútbol

SE REALIZARA EL 29 DEL CORRIENTE

El viernes 29 del corriente, a las 20.45 horas, se realizará en el local de esta Federación, Belgrano 426, primer piso, la asamblea general ordinaria a efectos de tratar el siguiente orden del día:

1. Consideración y aprobación de la memoria y balance del décimo cuarto ejercicio. 2. Elección de siete consejeros titulares y diez consejeros suplentes. 3. Elección de la comisión revisora de cuentas. 4. Designación por la asamblea de dos delegados para que, en nombre de la misma, aprueben y firmen el acta de esa reunión.

Si a la hora citada no se obtuviese número, la reunión se efectuará legalmente una hora después con el número de delegados presentes.

EL REGISTRO DE AFILIACIONES

Hasta el día 28 del corriente se admitirán afiliaciones de clubs que se hallen constituídos de acuerdo con las reglamentaciones en vigencia.

Proseguirán hoy los campeonatos locales

Organizados por la Asociación Amateurs Argentina de Fútbol, se llevarán a efecto hoy los siguientes partidos:

PRIMERA DIVISION

Sección A

Sportivo Buenos Aires v. Sportivo Barracas, en la cancha de San Lorenzo de Almagro; referee, A. Sapio.

—Lanús v. Chacarita Juniors, en Wield y General Deheza (Lanús); referee, Espinola.

—Argentinos de Quilmes v. Racing, en Quilmes; referee, Pazos.

—Talleres v. Gimnasia y Esgrima de La Plata, en Remedios de Escalada; referee, Pozzo.

—River Plate v. Vélez Sársfield, en avenida Alvear y Tagle; referee, Luis Celleri.

—Argentinos Juniors v. Tigre, en Av. San Martín 2115; referee, Riestra.

—Almagro v. San Lorenzo de Almagro, en Triunvirato y Pampa; referee, Repossi.

—Defensores de Belgrano v. San Isidro, en Blandengues y Besares; referee, Cavatorta.

—Excursionistas v. Porteño, en Pampa 1376 (Belgrano); referee, Forte.

—F. C. Oeste v. Platense, en Caballito 244 (Caballito); referee, Justo Rodríguez.

—Huracán v. Estudiantes, en avenida Alcorta y Luna; referee, Consolato Nay Foino.

—Barracas Central v. Liberal Argentino, en Olavarría y Luna; referee, Yametti.

—San Fernando v. Sportivo Palermo, en San Fernando (tren a vapor); referee, L. Muzzio.

—Estudiantil Porteño v. Bánfield, en la cancha del Vélez Sársfield; referee, Grimaldi.

—Estudiantes de La Plata v. Quilmes, en La Plata; referee, Servando Pérez.

—Independiente v. Argentinos del Sud, en avenida Mitre 1987 (Avellaneda); referee, Nápoli.

—Atlanta v. Boca Juniors, en la cancha del Racing (Avellaneda); referee, Hondarrague.

Sección B

Sportivo Dock Sud v. General San Martín, en Ingeniero Huergo y Alem (Dock Sud); referee, R. Galdi.

—Alvear v. Nacional de Adrogué, en Hidalgo y Antezana; referee, L. Fraccara.

—Palermo v. Argentinos de Bánfield, en Freyre y Mendoza (Belgrano); referee, Martínez Castro.

—Nueva Chicago v. Del Plata, en avenida Campana y Piedrabuena (Mataderos); referee, Garigliano.

—Sportivo Balcarce v. Progresista, en Moldes y García del Río (Saavedra); referee, Paddy Cac Carthy.

—El Porvenir v. Universal, en Pavón 2300 (estación Gerli); referee, Estrella.

—Sportsman v. Colegiales, en la cancha de Sportivo Barracas; referee, Masanet.

—Temperley v. All Boys, en 9 de Julio y Brandzen (Temperley); referee, L. Martínez.

—Honor y Patria de Bernal v. Boca Alumni, en Crámer y Cerrito (Bernal); referee, Caropresso.

Todos estos encuentros se iniciarán a las 14.45, midiéndose previamente las respectivas reservas.

INTERMEDIA POR EL ASCENSO

Sportivo Devoto v. Bella Vista; referee, Velusso.

—Gutenberg v. Unión; referee Stévano.

—Caseros v. Defensores de Santos Lugares; referee, Badaracco.

—La Paternal v. Sportivo Boedo; referee, Bonaglia.

—Villa Crespo v. Acasuso; referee, Colli.

—Sportivo Olivos v. 25 de Mayo; referee, Alvarez.

—Canal de San Fernando v. Martínez; referee, Castioni.

—Pampero v. Centenario Argentino; referee, Novaro.

—El Talar v. Villa Ballester; referee, Carlucci.

—Central Argentino v. Deportivo Saavedra; referee, Caraballo.

—Florida v. Germinal; referee, Sosa.

—San Telmo v. Lomas; referee, Thiem.

—Mariano Moreno v. Tranvías Eléctricos del Sud; referee, Colombo.

—Los Andes v. Gimnasia y Esgrima de Lanús; referee, Frechou.

—Sportivo Villa Fischer v. Perla del Plata; referee, Bogatti.

—Estudiantil Argentino v. Wilde; referee, Fernández.

—Isla Maciel v. Barracas Juniors; referee, Braccioli.

—Sportivo Alsina v. Almafuerte; referee, Guglielmetti.

—Libertad v. Sportivo Monserrat; referee, Giglio.

—Bristol v. Colombres; referee, Madera.

—Nacional v. Nueva Pompeya; referee, Serigna.

—Porteño de Morón v. Albión; referee, Riello.

—Leandro N. Alem v. Sportivo Ramos Mejía; referee, Maffioli.

—Buenos Aires v. Flores; referee, Belando.

—Liniers v. Marplatense; referee, Novarino.

—Deutschor Fussball v. Adrogué; referee, Neme.

Todos estos encuentros se jugarán en las canchas de los clubs indicados en primer término, iniciándose los mismos a las 14.45. Previamente se medirán las respectivas segundas reservas.

Notas varias

En los partidos de hoy los equipos de primera división que a continuación se enumeran estarán así constituídos:

El Porvenir: J. Moitelli; A. Sande y C. Peruzi; R. Diana, S. T. Boner y R. Cáffaro; R. Rocha, P. Toselli, A. N. de los Santos, C. Pozzo y Gurutchagüe.

Sportsman: J. Berdia; A. Marchioli y R. García; E. Ballestracce, E. Morgenthaler y F. Marchioli; A. Alberti, C. Alvarez, N. N., D. Carrón y E. Vázquez.

Argentino de Bánfield: E. Bazet; R. Bruno y A. Cantarelli; A. Mangiacavalli, H. Bassadonne y O. Cantarelli, A. C. Bertani, C. Beloqui, A. Pacsi, R. Soracco y C. Rovito.

San Lorenzo — H. Orio; P. Omar y E. Monti; A. Lujambio, L. Monti y E. Fossa; A. Carricaberry, L. Acosta, P. Sarrasqueta, J. Maglio y A. Foresto.

Sportivo Barracas — D. Caldano; P. Cherro y E. Moyano; H. Martínez, E. Semino y L. Célico; J. Navas, C. Muiño, N. Navas, P. Marassi y J. Cruz.

Sportivo Buenos Aires — M. Randich; C. del Cerro y A. Arzeni; O. Viegas, A. Candel y R. Orlandini; C. Peucelle, H. Cilento, J. Tabar, A. Tasin y E. Blanco.

F. C. Oeste — J. C. Iribarne; L. Badino y P. Suárez; J. Vigliola, P. J. Chabú y P. Suárez; R. Franchelli, P. Bozzo, A. Ganduglia, O. Alfieri y S. D'Alessandro.

River Plate — J. Iribarren; P. Choperena y J. C. Iribarren; R. Taramaso, R. Simone y C. Bonelli; F. Gondar, J. Peniche, P. Fernández, Granara Costa y E. P. Oliva.

—En la última reunión del C. D. de la Federación Ciclista Argentina, se dieron entradas a las siguientes licencias de corredores: segunda categoría, Giocondo Conteri y José R. González, del club C. Federal; Juan Pacheco, Manuel Ibarrondo, Lucio Alfaro, Pascual Roselló, Pascual Sanclemente y Domingo Franco, del Ciclos Club Olavarría; tercera categoría: Alfredo Savoia y Luis Introppidi, del Club A. Huracán; Mario Pozzi, del Ciclos Club Argentino; Angel Giolitti, Oscar Martínez y Rafael Scheli (hijo), del Club C. Paraná; Carlos Bernocchio, del Club C. Nacional.

A su vez el corredor Angel Domínguez, de tercera categoría, del Club A. Huracán, solicitó traspaso de su licencia al club Ciclista Federal, lo que fué concedido, como asimismo afiliación a las siguientes instituciones: Club Ciclistas Unidos de Salta y "Velox Club Ciclista", de San Francisco, Córdoba.

—La comisión directiva del Círculo Automovilístico Argentino, está ultimando en estos momentos los trabajos relativos a obtener una serie de beneficios en favor de los socios de la institución, sin recargo en la cuota social.

Entre los beneficios que se proyectan figuran los siguientes:

Defensa legal gratuita en caso de accidente de tráfico, pago de la multa correspondiente, siempre que medie una sentencia judicial.

Servicio médico gratuito.

Servicio de odontología y oculista en condiciones especiales de precio.

Garajes y talleres mecánicos con descuentos para los que utilicen sus servicios, nafta en sitios determinados a precios especiales y descuentos sobre las compras que efectúen en otras casas comerciales.

También se está gestionando la adquisición de un campo de deportes cercano a la capital.

RUGBY

Argentinos y Extranjeros jugarán hoy en Belgrano

LOS EQUIPOS

En la cancha del Belgrano A. C., sita en las calles Superí y Pino, se llevará a efecto hoy este clásico encuentro, cuyo producido de entradas se destinará para el fondo que se está constituyendo a efectos de afrontar los gastos que demandará la venida de un equipo inglés de rugby.

El partido de hoy se iniciará a las 15 horas, formando los cuadros así:

Argentinos: A. Travaglini (San Isidro), M. Ayerza (C. U. B. A.), N. Escarry (Hindú) o C. Vázquez (C. U. B. A.), M. Hernández (San Isidro), I. Bond (San Isidro), C. Roji (Gimnasia y Esgrima), capitán, J. M. de la Barrera (San Isidro), F. Chevalier Boutell (C. U. B. A.), J. Conrad (San Isidro), V. Grimoldi (Gimnasia y Esgrima), A. Riganti (Gimnasia y Esgrima), R. Stella (Hondú), A. Pasalagua (San Isidro), A. Rodríguez Jurado (San Isidro), A. Pérez Fernández (C. U. B. A.).

Suplentes: J. C. Polaño, B. Arriague, R. Gufanti, J. Orione, E. Gonzalain, E. Fitte, D. Von Grolman, R. Sorra, V. Salustio.

Extranjeros: A. G. Jacobs (Belgrano), J. R. Crawford (Belgrano), A. N. Other, H. L. Pope (Pacífico), L. F. Makin (Pacífico), R. E. Cooper (Buenos Aires), I. Chanson (Sp. Francaise), J. C. Simpson (Pacífico), A. W. Hobson (Buenos Aires), W. W. Logan (Belgrano), H. F. Putland (Buenos Aires), A. J. Macadam (Buenos Aires), E. K. Brown (Buenos Aires), R. B. Morley (Belgrano), Bottin (Belgrano).

Suplentes: S. P. Thomas, G. B. Knigth, O. Lafitte, M. Laforé, R. L. Makin, J. J. McCormick y C. L. Clare.

Actuará de referee C. S. Legat, y de linesmen, F. de C. M. Heriot y Lisandro Galíndez.

Los jugadores que integrarán el team de Argentinos vestirán camiseta con los colores del Club Gimnasia y Esgrima, y los del equipo Extranjeros, los del Belgrano.

PEDESTRISMO

Próximas pruebas del Comité pro marcha atlética

ENTREGA DE PREMIOS

Inaugurando la temporada oficial, el Comité pro marcha atlética hará disputar para el día 25 de mayo próximo, una marcha atlética sobre la distancia de 3 kilómetros para perdedores solamente. La prueba se llevará a cabo en la Av. Alvear, disputándose tres medallas (vermeil, plata y bronce) que se entregarán al terminar la prueba. Inscripción $ 1. Secretaría, Yapeyú 233.

—La misma entidad se propone entregar en breve los premios correspondientes a la prueba sobre 14 kilómetros realizada últimamente.

Además, está preparando una marcha sobre La Plata-Buenos Aires, por el trofeo Pascual Gliozzi y una excursión a Luján.

Los interesados pueden recurrir en procura de mayores informes a la secretaría de la entidad organizadora, Yapeyú 233.

CONFEDERACION SOCIALISTA DEPORTIVA

LOS PARTIDOS DE HOY

Para hoy se ha confeccionado el siguiente programa de partidos:

Oficial

J. J. Giácomo Matteotti v. Unión y Fuerza, a las 10, en la cancha de Ciudadela. Referee, Velázquez; linesmen: Rossi y Calabrese; delegado, Cresta.

Amistosos

En la cancha de Chorroarín y Constituyentes, a las 8, Pablo Iglesias v. Sportivo Brown, tercera A. A las 10, La Vanguardia v. Sportivo Brown, tercera A. A las 13, Sportivo Brown v. Eugenio Albani, quinta. A las 15, Sportivo Brown v. Unión y Fuerza, tercera B.

En la cancha de Mendoza y Freire: A las 8, Carlos R. Darwin v. J. de la sección 18ª., cuarta. A las 9.30, Juventud Deportiva Socialista v. Juventud de la sección 18ª., tercera A.

En la cancha de Magariños Cervantes, a las 8, Juventud Villa Devoto v. Claridad, quinta. J. Villa Devoto v. Claridad, tercera, a las 10. A las 13, J. Villa Devoto v. Humanidad y Cultura, cuarta. A las 15, Vicente de Tomaso v. Eugenio Albani, segunda.

En la cancha de Ciudadela: A las 8, Florentino Ameghino v. Vicente de Tomaso, quinta. A las 13, Florentino Ameghino v. Pablo Iglesias, tercera B. A las 15, Florentino Ameghino v. Pablo Iglesias, segunda.

A las 8, Olimpia v. América, tercera.

Actividades deportivas rosarinas

BASKETBOL

El equipo del Club Ben Hur — clasificado segundo en el campeonato del año pasado — ha resuelto realizar dos encuentros interprovinciales con la Asociación Cristiana de Buenos Aires y Velocidad y Resistencia de Córdoba, los días 7 y 25 de mayo, respectivamente.

Dado el entusiasmo y las actitudes de los muchachos que integran este equipo, se espera un desempeño discreto frente a los potentes cuadros arriba mencionados.

FIESTA DE REMO

Con la fiesta de remo que se llevará a cabo hoy, a las 15 horas, en Arroyito, termina el programa de festejos que el Club de Regatas Rosario ha venido realizando para conmemorar el décimo aniversario de su fundación.

Además de la regata — en la que tomarán parte exclusivamente los socios de la institución — se efectuará un desfile de material flotante.

Para finalizar la fiesta se distribuirán premios y medallas conmemorativas a todos los que hubieren tomado parte en la regata.

FUTBOL

Por el campeonato de primera división, se llevarán a cabo hoy los siguientes partidos oficiales:

Tiro Federal v. Newell's Old Boys. Referee: J. Gómez.

Sparta v. Calzada. Referee: E. Blanco.

Belgrano v. Estudiantes. Referee: M. Argüello.

Atlantic Sportsman v. Nacional. Referee: I. R. Rota.

Rosario Central v. Central Córdoba. Referee: A. Gómez.

Los partidos anunciados en primer y último término son los que distraerán mayor cantidad de público, pues se trata de fuerzas equilibradas que aspiran el campeonato con legítima razón

CICLISMO

Campeonato ríoplatense de velocidad

LAS ELIMINATORIAS

En la reunión última del consejo directivo de la Federación Ciclista Argentina se resolvió invitar a los clubs afiliados del interior a participar en la selección a realizarse en el velódromo del club Huracán, el día 15 de mayo próximo, a fin de designar al equipo representativo de la Federación citada en la disputa del campeonato ríoplatense de velocidad.

Carnets

Hemos recibido dos carnets del club Huracán para la presente temporada, y uno del Argentino de Quilmes.

Agradecidos.

MUNICIPALES

VENCIMIENTO DE IMPUESTOS — De acuerdo a lo que adelantara LA VANGUARDIA, ayer venció el tercer plazo acordado para el pago de los siguientes impuestos, plazo que el intendente prorrogó hasta el día 30:

Aparatos de propaganda (año o primer semestre); casas de remate, agencias marítimas y demás negocios por el derecho de colocar banderas; avisos luminosos, propaganda pública (año o primer semestre) y avisos de propaganda en la vía pública (año o primer semestre); cuidadores particulares de sepulturas; avisos colocados en tranvías y ómnibus (año o primer semestre); letreros en carros y demás vehículos; avisos en los teatros y centros de recreo o reunión (año o primer semestre); avisos en estaciones de FF. CC. (año o primer semestre); avisos en interiores de negocios (art. 150); automóviles particulares; ómnibus de pasajeros, excursión y de enseñanza; vitrinas en pasajes; postes de compañías telegráficas y telefónicas; recorridos en tranvía; columnas de toldos; derechos a consignatarios y abastecedores del Mercado de hacienda y extracción de estiércol.

PATENTES DE RODADOS — Confirmando lo que anunciáramos ayer, el D. E. prorrogó el plazo para el pago de patentes de automóviles particulares y ómnibus en general.

PROVISION DE PLANCHAS — Fué aceptada la propuesta de S. Becú e hijo, por valor de $ 4.674, por provisión de 300 planchas y 30 pisones.

PASOS A NIVEL — El D. E. gestiona ante la dirección de ferrocarriles la apertura de pasos a nivel en el cruce con las calles Chascomús, Arcos y Yapaiqué.

RELLENO DE UNA CALLE — El D. E. pidió tierra a las Obras sanitarias de la nación, con el fin de rellenar la calle Donado entre Chorroarín y Girardot.

BONIFICACION — La secretaría de hacienda remitió una circular a todos los jefes de reparticiones municipales expresándoles que, habiendo observado que no son liquidadas con puntualidad las planillas de bonificaciones del 10 por ciento al personal obrero y administrativo que establece la ordenanza respectiva, para regularizar la situación y evitar los perjuicios que ocasiona al personal, ha dispuesto que para el 31 de mayo próximo deberá encontrarse al día indefectiblemente el pago de las bonificaciones de referencia, debiendo en lo sucesivo incluírse las mismas en las planillas de haberes.

COLONIA GENERAL MARTIN RODRIGUEZ — Fué inaugurada ayer esta colonia. Al acto asistieron representantes del gobierno nacional, comunal y concejales.

La suscripción

Suma anterior	11.878.[illegible]
Listas numeradas de hoy	111.[illegible]
Total	11.989.[illegible]

LISTAS NUMERADAS

Suma anterior	4.167.[illegible]
Listas según detalle	111.[illegible]
Total	4.278.[illegible]

Lista No. 276, a cargo de Adolfo Kosas: Juan J. Spagarino, $ 5; J. Bocas, 2; Pedro Reboredo, 2; Juan A. Damian, 10; Jaime Karathuff, 1; N. N., 1; S. Chouiles, 5; F. Abella, 3; Alejandro F. Gracia, 1; N. N., 1; Degrossi, 2; M. García, 5. Total, $ 37.

Lista número 2552, de Mar del Plata, a cargo de Juan P. Bidart: Juan P. Bidart, $ 0.50. Total, $ 0.50.

Lista número 2553, de Mar del Plata, a cargo de José M. González: José M. González, $ 1; José Bandiera, 1; Antonio Molina, 1; Daniel Horigado, 1; Guillermo Antoñón, 0.50. Total, $ 4.50.

Lista número 2554, de Mar del Plata a cargo de Manuel Durán: M. Durán, $ 3; H. Lombardo, 1; A. Gambino, 1; A. Fernández, 1; T. Dubalde, 1; C. Mariani, 1; A. Kissling, 1. Total, $ 7.

Lista número 2555, de Mar del Plata, a cargo de José M. Lemos: José M. Lemos, $ 2; Luis Bronzini, 2; Juan Muzzio, 1. Total, $ 5.

Lista número 2556, de Mar del Plata, a cargo de Teodoro Bronzini: Teodoro Bronzini, $ 1. Total, $ 1.

Lista número 2557, de Mar del Plata, a cargo de Antonio Nocelli: Antonio Nocelli, $ 1.50; L. N., 0.20; M. N., 0.20; I. S. F., 0.20. Total, $ 2.10.

Lista número 2558, de Mar del Plata, a cargo de José Pelazzo: José Pelazzo, $ 2; A. Bassi, 0.50; A. Ortiz, 2; N. A., 0.20; Juan Darrilechu, 0.50; P. Barrenechea, 0.50; C. Franzetti, 2; J. Nicetrich, 0.50; Saverio Pugliora, 1; Ignacio Ouro, 1; C. Dipario, 0.50; J. Dianunzio, 0.50; A. Vallaza, 1. Total, $ 12.20.

Lista número 2559, de Mar del Plata, a cargo de Antonio Bertoldi: Antonio Bertoldi, $ 0.50. Total, $ 0.50.

Lista número 2561, de Mar del Plata, a cargo de César Marelli: César Marelli, $ 0.50. Total, $ 0.50.

Lista número 2562, de Mar del Plata, a cargo de Juan Amado: Juan Amado, $ 2; E. T. de Amado, 1; Héctor R. Amado, 0.50; Hortensia T. Amado, 0.50; Armando J. Amado, 0.50; Lina Amado, 0.50. Total, $ 4.

Lista número 2563, de Mar del Plata, a cargo de N. Ferrari: Ferrari, $ 2. Total, $ 2.

Lista número 2564, de Mar del Plata, a cargo de Miguel Guglielmotti: Miguel Guglielmotti, $ 5; A. C. M., 2; Manuela Gufanti, 1. Total, $ 8.

Lista número 2565, de Mar del Plata, a cargo de Francisco Aristegui: Francisco Aristegui, $ 2. Total, $ 2.

Lista número 2629, a cargo de Gil M. Tapia: Gil M. Tapia, $ 5. Total, $ 5.

Lista número 2978, a cargo del Centro Socialista de B. Piñeiro: Gregorio Caminsky, $ 2.50; N. Hernández, 5; I. A. López, 5; Juan Vespasiano, 1; Manuel Palmeiro, 2; Julio Carreño, 4.50; Juan Fabelo, 1. Total, $ 22.

PERIODISMO

"Sarmiento" — El número 31 de esta revista, que aparece en Rosario, trae el siguiente sumario:

Destitución arbitraria de dos maestros. Opiniones de la prensa sobre el asunto. Contrasentidos inexplicables; Lo que debe ser una biblioteca popular (Según el doctor Justo). Probando una exageración: Cómo se nombran y ascienden en Suiza los maestros; Contra la barbarie fascista (Un llamado a los maestros); Conducta leales; El caso escolar (Algunas observaciones). Aclaración que no satisface; El cellbat por Sara Insúa; Un admirador extranjero de Estanislao López (El doctor Juan Tolrá); Un poeta chileno, por J. Carlos Gamez; Resortes flojos (En el consejo). Secreto (poesía), por Raoul Sáenz. A un poeta azul (poesía), por C. de la Hoz. La muerte de un alcoholista (cuento), por H. Rosni; Una defensa imposible. Adiós (poesía), por J. Dicenta; Demostración de afecto (A la señora de Gurrochaga). El proyecto inadmisible (El que pretende combatir el analfabetismo desde los cuartos). Sobre textos de lectura (Dictamen del que rabió); Promesas eléctricas; Publicaciones; Periodismo; Programas analíticos para las escuelas primaria de Santa Fe (Segundo, conclusión); Biblioteca "Sarmiento" (de Santa Fe); Un mal asunto bien resuelto (El de la escuela de la Rábida); Fenómeno digno de exhibición (Los que tienen en "La Capital"); Telegramas interesante; Chispazos de ingenio.

EL SOCIALISTA Diario de Madrid. Información doctrinaria y de política obrera internacional. Suscripción mensual, $ 1.50. — Agente: Miguel Navia, Cangallo 2072 — Buenos Aires.

INVIERNO

Vendemos por metro

SOBRETODOS -- PERRAMUS

FANTASIAS & LISOS

INGLESES LEGITIMOS

Precios módicos

VERDIER Y FRATTINI

Sucesores de

Juan Vaysse

1345 — RIVADAVIA — 1345

Salud y Fuerza

se obtienen tomando

El Tónico Elemental de

GRUHLER

Es solamente legítimo llevando la marca registrada.

Certificado del Departamento N. de Higiene

SE OBTIENE EN TODAS LAS FARMACIAS PRINCIPALES

Unico Concesionario para la América del Sur:

Otto Roller

TUCUMAN 620 U. T. 1439 Ret.

Buenos Aires

LITERATURA Y ARTE

EL OBRAJE ABANDONADO

Por ROBERTO SMITH

En la fiesta del campo chaqueño, donde la alegría se enreda en el mistol y se desperezа en el ramaje del algarrobo, el obraje abandonado pone la nota grave y seria de su desconsuelo. En el abra magnífica de reminiscencia de paisajes cultos — porque hay paisajes incultos también, y esto lo saben quienes han andado por el campo chaqueño — unos cuantos ranchos de barro y de quebracho se ofrecen al tiempo que los va destruyendo, cambiándolos en taperas. Talado el monte, herido en las picadas que lo cruzan todo entero como enormes cicatrices, sólo han quedado avecinados los ranchos vencidos y los quebrachos de la orilla, con el gesto de estupor irremisible al encontrarse solos, en el abra y en el monte.

El bosque parlero de loros y charatas enmudeció de pronto, al voltearse tenazmente, un día y otro día sus nidos, y los animales grandes huyeron despavoridos cuando no pudieron hallar más guaridas, bien adentro del monte, destruídas por el hacha que los iba arrinconando más y más.

Cambió el paisaje. Un vértigo humano de trabajo se apoderó del campo, y las tropas de carros y de bueyes, los cachapés legendarios, se traían a todas horas los árboles más grandes, los que parecía imposible arrancar alguna vez de aquellos suelos salvajes. El hacha brillaba al sol, filtrando en el centro del bosque, hiriendo sin piedad, por moneda nacional, los árboles descomunales. Se levantaron en las abras, dominios absolutos de los guasunchos, ranchos que dieron al aire la alegría del cantar de las mozas y de los hacheros, y los chiquilines de los peones corrían hasta los pozos en busca de agua, o los domingos se internaban por el monte desvastado, buscando miel salvaje. Una fiesta, la del hombre, sustituía a otra fiesta, la de la naturaleza.

Pero se levantó el obraje. Se había explotado cuanto se podía la generosidad de la tierra. Y a esa generosidad habían pagado su tributo los pobres bichos: iguanas, tatús, mulitas, tortugas del monte, charatas, guasunchos . . . para regalo del paladar del hombre.

Nadie quedó en el abra y en el monte. Nada más que los quebrachos orilleros que daban sombra a los ranchos. Y en el paisaje animado y dinámico del Chaco quedó un lunar: el abra callada, con los ranchos vacíos y el monte sin quebrachos y sin animales, hoscos los dos, mudos y angustiados en su soledad.

Cuando se va llegando a ese paraje y se divisan contra la línea baja del monte, oscuro en la tarde que termina, las cumbres de los ranchos y el guión de quebracho que tapa la boca de los pozos, aburridos de no dar más agua, el espíritu del viajero se anima al hallar una población selvática. Y no es sorpresa, algo indefinible es la que siente al pasar por aquellas casas que se están viniendo abajo, sin figura humana en las puertas que salgan a verlo pasar. En las quinchas torcidas se bamboleа como bandera de piratería algún objeto que, por inservible, abandonó su dueño, y que suena fúnebre como único ruido en la extensión del pueblo sin alma.

Y se pasa un rancho y se pasa otro, todos desiertos, impenetrables en su tristeza al verse solos, que el tiempo remedia dejándolos en ruinas; que es todo lo que puede ayudar el tiempo al dolor. No hay plantas, no hay flores, porque todos sabían que más pronto o más tarde, debían de irse. Y entonces, ¿para qué?

Desierto adentro, desierto afuera, el viajero chuza el abra, toda desierta, que hubiera preferido mil veces no hallarla en su camino, porque le amarga el viaje con la sensación de pueblo trunco, que le recuerda el destino implacable y la veleidad de las empresas de los hombres, que arman hoy un pueblo, junto al monte, matan al monte y dejan al pueblo . . . para ir a hacer lo mismo un poco más allá.

Pobre destino del campo chaqueño, condenado a vivir los años en los días, sin la estabilidad de lo permanente. Ranchos para meses, ranchos para la Fatalidad.

EL CIEGUITO

Por ARTURO CARZON ROLDAN

El cieguito constituye en las aldeas un personaje de excepción. El es una prueba irrefutable de las sabias compensaciones de la naturaleza.

Míradle pasar erguido, con la pupila fija, cual si le embelesara una estrella lejana; con su caña, su pan y su can. El no necesita lazarillo para recorrer las revueltas de la aldea, los prados y las montañas. Camina por todas partes con gesto seguro, con planta firme, con alabada alegría. Conoce como el mejor los mil recovecos encantadores del campo. Y no se dirá, porque carezca de la vista, que ignora tales maravillas. Es así que a veces, caminando al azar para tomar el sol o cuando va en busca del algún amigo, se detiene de pronto como inspirado: su ausente mirada acaricia la curva del firmamento, el declive florido de las montañas, la llanura de esmeralda; su nariz palpita absorbiendo el suave aroma de las rosas tempranas. A menudo es sacado de su abstracción por alguna persona que le dá los buenos días y le pregunta la hora. Levanta él sus ojos al cielo y contesta sin vacilar: son las once; son las dos. Si el que pregunta tiene reloj no vacila a su vez en acordarlo a la hora indicada por el cieguito, hora que es tenida por oficial en la comarca. Sigue el buen hombre su camino y el ciego el suyo. A poco encuentra a la persona que buscaba o a un grupo de conocidos, los que forman rueda en su derredor. Se habla de varios temas, pero ya cae alguno a preguntarle si hará buen tiempo, por ejemplo; si la cosecha será o no abundante. Entonces el ciego da su opinión, la que es considerada por lo general infalible, como si se tratara de una revelación sibilina.

Luego se explaya en sus predicciones con mueca de visible satisfacción. De pronto se detiene y guiña el ojo hacia la calle: "Ahí pasa la que me quita el sueño, la luz de mis ojos", dice. Todos se aproximan a la puerta y ven venir, con su lindo andar, a una de las mozas más guapas de la aldea. Al hombro un cantarito de agua y en los labios, como un amor naciente, una flor. Aun no enfrentó la puerta y ya el ciego la adivinaba. Jaleada la moza, como otras veces, tira la flor al cieguito en un ademán no exento de coquetería. El ciego se apresura a recogerla, la besa y la coloca en la cinta de su sombrero.

—Deme, prenda, un poquito de agua, le dice luego a la muchacha.

—¿Y cómo sabe usted que traigo agua? — le dice ella.

—Porque sí — responde el ciego.

La moza le da de beber y en cambio de ello le pide que imite a la calandria. El ciego no se hace rogar. Sus labios se transforman al instante en un surtidor de mágicos arpegios, de blandas y celestes armonías que caen en el silencio como una lluvia de perlas.

—Bien, muy bien — dice la moza un tanto conmovida, mientras los hombres aplauden.

—Así cantan las calandrias cuando se enamoran, responde el ciego.

—Imite ahora a la lechuza — dice uno de los hombres.

Y antes que la moza tuviera tiempo de oponerse, el silbido espeluznante de la lechuza rasga la noche imaginada. El entusiasmo se acentúa.

—A ver . . . una pelea entre un perro y un gato — dice otro de los hombres.

El ciego toma aliento. Luego el gruñido del perro, el rezongo del gato y en seguida la descomunal batahola. Sí. Se asiste a una verdadera pelea entre un perro y un gato. El barullo atrae a los que pasan y el círculo de espectadores se agranda. Esto aprovecha el ciego para poner punto final a la contienda. Toma su sombrero, su bastón, saluda y sale. En vano tratan de detenerle pidiéndole imite al toro, al gallo o al asno. Ni el ruego de la muchacha le hace desistir de su propósito. Dice sonriendo que el perro ha muerto al gato o bien que el gato ha corrido al perro, y se aleja.

Un buen día, como todo acaba en este mundo, al cieguito se le ocurre marcharse para no volver viejo ya, lo encuentran muerto en su mísero rancho de cardón. Vivía solo este buen campesino, este intérprete de la vida del campo como si hubiera querido aislarse para un destino superior. De hoy en más los sencillos moradores de la aldea sentirán que el coro de los pájaros es menos dulce, que el lenguaje de las bestias es menos expresivo, que la luz y las flores tienen menos matices. Se ha ido el poeta de sus vidas triste, el alegrador de sus hondas cosas agrestes. Ya no verán pasar su inolvidable silueta de agua fuerte animando al melancólico paisaje montañés. Aquella silueta de sonámbulo, nerviosa, desatentada, que parecía llevar esclava en sus ojos sin vida la luz del cielo y de la tierra.

Atado el rígido cuerpo a unas varas de cardón, y envuelto en zaraza negra, toma el camino familiar de la montaña. Su sepultura será modesta como pocas: un pequeño montículo de piedra y barro — verdadera cumbre espiritual — una cruz de palo y una corona de rosas y de lirios.

El recuerdo del ciego constituye para los hijos de la aldea un verdadero culto, una perenne fuente de alegría melancólica. Su tumba es un altar ante el cual se eleva, la evocación de su vida hecha de anécdotas sencillas. Hasta que un día sueñan que de la tumba brota una luz suave y divina, especie de fragancia, de música, místico regocijo, anunciación primaveral, algo que el ciego guardará allá en lo íntimo de su alma y que nunca había querido revelar.

PENSAMIENTOS

DE SHAKESPEARE:

Conserva el bronce los humanos vicios, pero la humana virtud está escrita en la onda.

* * *

Al obstinado débenle servir de escuela los propios males que él se busca.

* * *

Arrojamos el pasado al abismo sin querer inclinarnos para ver si está bien muerto.

* * *

DE BYRON:

A decir verdad, el miedo ejerce excesivo poder en el corazón del hombre, pero casi siempre es vencido por la dignidad, la cual a su vez es vencida por el ridículo.

* * *

DE RAYMOND HESSE:

Créame: los mercaderes no fueron arrojados del templo por su indignidad, sino por la competencia que hacían a los sacerdotes. Y en el lugar en que tenían sus cestos, ahora están los amuletos y las medallitas.

JUNTO A LA CUNA

Por Th. HORD

Velamos por la noche
de su aliento pendientes,
que a ratos nos parece que se extingue.
que alborotado a ratos nos parece.
Parece que en el pecho de la niña
avanza y retrocede
su vida vacilante, cual la ola,
alternativamente.

Hablamos en voz baja,
pisamos quedamente,
y sostener queremos, con toda nuestra vida,
la lucha con la muerte.

El temor engañaba a la esperanza;
ahora el temor a la esperanza cede...
Confundimos la muerte con el sueño...
¡Confundimos el sueño con la muerte!

Cuando la fría luz de la mañana,
que envuelta entre neblina aparece,
va a iluminar los ojos de la muerta,
a la luz ya cerrados para siempre,
otra aurora distinta de la nuestra
para la pobre niña resplandece.

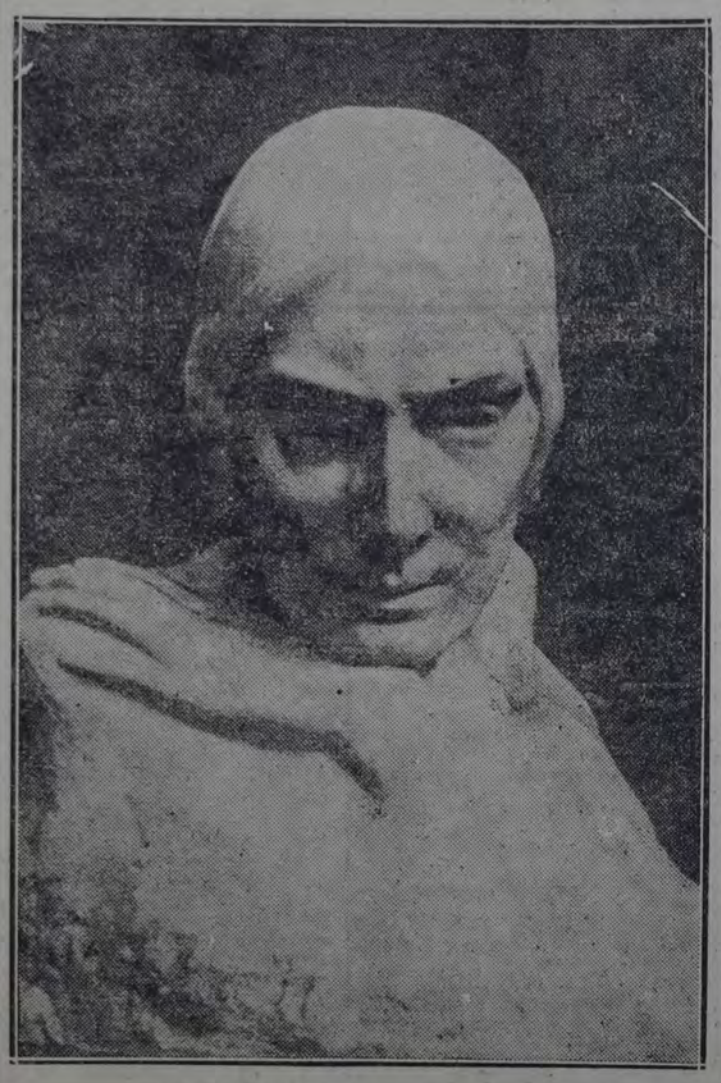

"CABEZA", por Luisa Colombo

EL HOGAR :: Por J. SIMON

La primera condición para que las costumbres conserven su pureza y su energía, es que la mujer no se aparte del hogar; que la madre permanezca al pie de la cuna; que el jefe de la casa ejerza su poder tutelar; que la esposa vea en su marido el guía, el protector, el escudo, el amigo fiel y fuerte que ella y su prole necesitan; que el niño se acostumbre a los cuidados y ternuras de su madre. Es preciso que en alguna parte haya un sitio consagrado a sus energías, a sus pesares íntimos, casa o suburbio, en donde toda la familia se considere como en su patria y guarde de ella en el resto de su vida, los gratos recuerdos de los que viven y de los que faltan.

No hay familia sin los recuerdos íntimos del hogar.

El día de los crueles desengaños, cuando creemos que el corazón se desprende a fuerza de sufrir, vienen, como visión encantadora, esas mil niñerías que no se pueden contar y nos hacen estremecer; esos llantos, esos besos, esas sonrisas; aquella grave y dulce esperanza murmurada con tanta ternura. Esta sí es la fuente viva de la moral.

Podemos escribir libros e inventar teorías sobre el deber y los sacrificios; pero los verdaderos profesores de moral son las madres: las que aconsejan el bien en voz baja; las que con una caricia recompensan la abnegación y el sacrificio, y que nos dan el ejemplo de resignación y de valor; las que enseñan a los niños sentimientos tiernos y las severas leyes de la honradez. Allí, en ese humilde hogar, en esa comunidad de miseria e inquietudes y caricias, se crean los amores verdaderos, se producen las enérgicas resoluciones y se templan los caracteres.

EL RELOJ

Por PIO BAROJA

Hay en los dominios de la Fantasía bellas comarcas en donde los árboles suspiran, y los arroyos cristalinos se deslizan cantando por entre orillas esmaltadas de flores a perderse en el azul mar. Lejos de estas comarcas, muy lejos de ellas, hay una región terrible y misteriosa en donde los árboles elevan al cielo sus descarnados brazos de espectro, y en donde el silencio y la obscuridad proyectan sobre el alma rayos intensos de sombría desolación y de muerte.

Y en lo más siniestro de esa región de sombra hay un castillo, un castillo negro y grande, con torreones almenados, con su galería ojival ya derruída y un foso lleno de aguas muertas y malsanas.

Yo la conozco, conozco esa región terrible. Una noche, emborrachado por mis tristezas, iba por el camino tambaleándome como un barco viejo al compás de las notas de una vieja canción marinera.

Era una canción la mía en tono menor, canción de pueblo salvaje y primitivo, triste como un cántico luterano, canción serena de una amargura grande y sombría, de la amargura de la montaña y del bosque. Y era de noche. De repente, sentí un gran terror. Me encontré junto al castillo y entré en una sala desierta; un alcotán, con un ala rota, se arrastraba por el suelo.

Desde la ventana se veía la luna, que iluminaba con su luz espectral el campo yerto y desnudo; en los fosos se estremecía el agua intranquila y llena de emanaciones. Arriba, en el cielo, el brillante Arturo resplandecía y titilaba con un parpadeo misterioso y confidencial. En la lejanía las llamas de una hoguera se agitaba con el viento.

* * *

En el ancho salón adornado con negras colgaduras, puse mi cama de helechos secos. El salón estaba abandonado; un braserillo donde ardía un montón de teas, lo iluminaba. Junto a una pared del salón había un reloj gigantesco, alto y estrecho como un ataúd, un rojol de caja negra que en las noches llenas de silencio lanzaba su tictac metálico con la energía de una amenaza.

—¡Ah!, soy feliz — me repetía a mí mismo. — Ya no oigo la odiosa voz humana nunca, nunca.

Y el reloj sombrío medía indiferente las horas tristes con su tictac metálico.

La vida estaba dominada; había encontrado el reposo. Mi espíritu gozaba con el horror de la noche, mejor que con las claridades blancas de la aurora.

¡Oh!, me encontraba tranquilo, nada turbaba mi calma; allí podía pasar mi vida solo, siempre solo, rumiando en silencio el amargo pasto de mis ideas, sin locas esperanzas, sin necias ilusiones, con el espíritu lleno de serenidades grises, como un paisaje de otoño.

Y el reloj sombrío medía indiferente las horas tristes con su tictac metálico.

En las noches calladas una nota melancólica, el canto de un sapo me acompañaba.

—Tú también — le decía al cantor de la noche — vives en la soledad. En el fondo de tu escondrijo no tienes quien te responda más que el eco de los latidos de tu corazón.

Y el reloj sombrío medía indiferente las horas tristes con su tictac metálico.

Una noche, una noche callada, sentí el terror de algo vago que se cernía sobre mi alma; algo tan vago como la sombra de un sueño en el mar agitado de las ideas. Me asomé a la ventana. Allá, en el negro cielo se estremecían y palpitaban los astros, en la inmensidad de sus existencias solitarias; ni un grito, ni un estremecimiento de vida en la tierra negra.

Y el reloj sombrío medía indiferente las horas tristes con su tictac metálico.

Escuché atentamente; nada se oía. ¡El silencio, el silencio por todas partes! Sobrecogido, delirante, supliqué a los árboles, que suspiran en la noche, que me acompañaran con sus suspiros; supliqué al viento qué murmurase entre el follaje; y a la lluvia que resonara en las hojas secas del camino, e imploré de las cosas y de los hombres que no me abandonasen, y pedí a la luna que rompiera su negro manto de ébano y acariciara mis ojos, mis pobres ojos, turbios por la angustia de la muerte, con su mirada argentada y casta.

Y los árboles, y la luna, y la lluvia y el viento, permanecieron sordos.

Y el reloj sombrío que mide indiferente las horas tristes se había parado para siempre.

UN "JUEZ" DE CAMPAÑA

Por LUIS MARIA JORDAN

Especialmente invitados, concurrimos a una fiesta típica. Don García ha resuelto rifar un cerdo el próximo domingo. Don García es un español de Cádiz: puede tener cuarenta años y lleva diez y seis de América. Sabe domar, voltear, carnear, marcar y palenquear animales como el criollo más diestro. Su yegüita zaina, que apenas tiene tres años, tumba a un toro de una pechada.

Don García vive al pie de la sierra, en un rancho de ladrillo y paja, abierto por varios costados. Su mujer, doña Eduvigis, es una criolla, joven aún, madre de una chica de catorce años: la Nicanora.

A la diez de la mañana llegan los invitados: el más famoso en Guiñazú, un chinito con cara de bandido, que estuvo preso el año anterior acusado de haber muerto a un amigo del comisario. Detrás de él, llegan los hermanos Castillo: uno es rengo ,gracias a una coz de mula, y el otro tiene una cicatriz en un costado de la cara. No necesito preguntar nada, porque un comedido me refiere la historia: pelea de borrachos en día de elecciones. El agente Gante, de uniforme, ata su caballo en la tranquerita de la entrada. Doña Encarnación, con sus hijas, la Natividad y la Chola, llegan en un sulki, escoltadas por tres o cuatro perros. Santos, un ahijado del dueño de casa, cae con un cuñado suyo. Vienen bastante bebidos los dos, a pesar de ser casi adolescentes.

Doña Eduvigis y la Nicanora acercan sillas, y la concurrencia se aglómera bajo la galería, rodeando los fogones, en donde hierve el agua del mate. Adentro crepita la grasa con el frito de las empanadas.

Doscientos metros hacia el fondo, en un corralillo de tablas, gruñen varios cerdos cebados. Por ahí una vaca con su cría; más allá media docena de gallinas.

Los dueños de casa sacan afuera la mesa del comedor, y empieza la partida de monte. Juegan por dinero y por partes de cerdo. Uno de los jamones le toca a Guiñazú: lo ha ganado en una apuesta de siete pesos, pero vuelve a jugarlo porque prefiere el dinero en efectivo.

—Yo no bebo chancho, sino ginebra.

Rodean la mesa más de treinta jugadores, que hacen posturas o elevan el precio de las apuestas. El rengo Castillo, que ha ganado medio costillar, cuelga su carne al fresco, a la sombra de un enorme aguaribay.

Se comienza a vender empanadas: diez centavos cada una. Con otros diez se toman tres mates o un buen jarro de vino. Naturalmente, los hombres prefieren el vino, que beben en cantidad incalculable.

Bajo la galería, sigue el monte, cortado a hachazos por las gruesas interjecciones de los jugadores. Dos veces seguidas Guiñazú ha sacado su cuchillo, en actitud amenazante, pero se ha conseguido calmarle después de grandes esfuerzos. Doña Eduvigis, un poco alarmada, me asegura "que el hombre no es malo", pero que cuando está alegre es capaz de matar al que se le ponga por delante:

—Ya lo ve, ánima bendita: el amigo del comisario, nada menos.

El bandido tiene en las manos enormes manchas rojizas, que parecen de sarna — y acaso lo sean — por el escozor que le producen. Don García me saca del error, asegurándome que eso es cancha brava, y que se cura con sudor de hacha.

La cosa vale la pena de ser explicada: Se toma un hacha limpia, se enrojece su hoja sobre las brasas, y una vez roja se le echa encima un troza de género que haya sido usado por una mujer. La grasa del género, al derretirse, deja sobre el hacha un vaho obscuro, de negro de humo, que es el remedio infalible para la enfermedad cutánea . . .

Al tranquito de su mula llega el juez de paz a eso del mediodía. Viene bastante ebrio, pero oculta su estado con habilidad. Se le saluda como a un superior y se le invita con un jarro de vino, que dignamente rehusa.

—He venido a otra cosa, señores.

Las miradas de todos convergen en el representante de la justicia.

—Vos — dice éste, dirigiéndose a un hombre de campo que en ese momento juega al monte, apoyado en la mesa — has dicho que yo le cobré diez pesos al turco Aled por arreglarle el embargo, y eso no es cierto.

El acusado alega su inocencia, pero el juez continúa:

—Eso es una calumnia que "me vul-

PENSAMIENTOS

Cuando la amistad comienza a flaquear y a extinguirse, pone empeño en acentuar su cortesía.

* * *

DE POPE:

El silencio es el barniz de los locos y la astucia del sabio.

* * *

Es el hombre, a un mismo tiempo la honra y la verguenza de la humanidad.

* * *

DE SWIFT:

Cuando en el mundo aparece un verdadero genio, podéis reconocerlo por este signo infalible: todos los pedantes se unen contra él.

* * *

DE BACON:

Quien venga la injuria, se iguala con su enemigo; pero quien la perdona, se hace superior a él.

* * *

La mentira es refugio de los niños, de los necios y de los malvados.

Partido Socialista

Conferencias organizadas por los Centros y Juventudes

VIERNES 29

Sección 18a. — En su local, Costa Rica 4794, a las 21 horas. Oradores: Nicolás Bítratico y diputado Joaquín Coca. Temas respectivos: "Pedimos justicia para Mañasco y Sacco y Vanzetti" y "El significado histórico del Primero de Mayo".

CAPITAL

FEDERACION SOCIALISTA

REUNION DE LA JUNTA EJECUTIVA

Para mañana lunes, a las 21 horas, están citados los miembros de la J. E. a objeto de tratar el orden del día que ha sido distribuído por circular.

Grupo comunal

Se reunirá mañana lunes, a las 17 horas, en el lugar de costumbre.

Asambleas y reuniones

Sección 3a. — Suárez 2934. Asamblea mañana 25, a las 20.30. O. del D.: A. B. C., movimiento de afiliados, informe de la C. A., informe de la C. de biblioteca, proposiciones al congreso, varios.

—A los afiliados que aún no han retirado su carnet del año en curso, se les previene que deben hacerlo antes de caer en morosidad, como así también se recuerda a los que no hayan pagado su ficha censal, que deben cumplir con ese requisito antes que termine el plazo acordado por el Comité Ejecutivo.

Sección 7a. (Caballito Norte) — Caballito 667. Asamblea en segunda convocatoria mañana 25, a las 20.30. O. del D.: A. B. C., movimiento de afiliados, insistencia de orador, actitud de un concejal, proposiciones al próximo congreso local, varios.

Sección 15a. (La Paternal) — Donato Alvarez 1902. Mañana 25 se reúne la C. A., a las 20.30. Asunto urgente.

Sección 15a. (San Bernardo) — Padilla 546. Asamblea extraordinaria hoy domingo, a las 9 horas. O. del D.: Proposiciones al próximo congreso local, varios.

—Se ruega a los afiliados que tengan proposiciones que hacer al V congreso local, las remitan a esta secretaría para someterlas a la asamblea.

Sección 17a. — Fragueiro 419. Asamblea mañana 25, a las 20. O. del D.: A. B. C., movimiento de afiliados, informe de la comisión de biblioteca, renovación de la misma, proposiciones al congreso de la Federación local, manifestación del 1o. de Mayo, reforma de los estatutos de la Federación, propaganda doctrinaria, varios.

Una hora después de la fijada para la asamblea se sesionará como en segunda convocatoria. Los afiliados morosos deberán ponerse al día antes de esta asamblea.

Festival postergado

Organizado por la Biblioteca "Humanidad Nueva", anexa al Centro Socialista de la sección 15a. (San Bernardo), se llevará a efecto, el viernes 29 próximo, a las 20.30, en el salón Cine Rivoli, Triunvirato 616, el festival que debió realizarse en el mismo salón el miércoles 13 del corriente, y el cual debió ser suspendido por la falta de corriente eléctrica que esa noche se produjo en diversas secciones de la ciudad.

Las localidades vendidas con anterioridad serán, pues, válidas para la noche del viernes 29 y, las restantes, pueden desde ya adquirirse por los interesados en el local del Centro, Padilla 546.

El programa, que se dará a conocer oportunamente, será variado e interesante.

BUENOS AIRES

Asambleas y reuniones

Escobar — Asamblea en segunda convocatoria hoy domingo, a las 10 horas, con el mismo orden del día anterior.

Barrio Piñeiro (Avellaneda) — García 156. Asamblea el martes 26, a las 20. O. del D.: Actitud del Grupo Legislativo provincial y J. E. de la F. S. B. frente al proyecto de intervención a la provincia, casamiento religioso de un diputado.

San Martín — Asamblea el miércoles 27, a las 20.30. O. del D.: A. B. C., mov. de socios, 1o. de Mayo, varios.

SANTA FE

Conferencia

Rosario (secciones 6a. y 7a.) — El Centro Socialista auspicia un acto público que se llevará a cabo hoy domingo, a las 16.30 horas, en el cruce del bulevar 27 de Febrero y Barnilento. Oradores: Zenón Cantal, José V. García y Carlos Vendsa. Temas respectivos: "Principios y programa del Partido", "Acción gremial" y "Procesos Sacco y Vanzetti y Mañasco".

CORDOBA

Diversas

Villa María — En su última asamblea el Centro Socialista local eligió la siguiente comisión administrativa: secretario general, Antonio P. Mansilla; de actas, Miguel Pérez; tesorero, Juan Carlos Delgado; vocales: Mateo P. Ferrer, Vicente Quiroga, Joaquín Fuego y Francisco Sokolic. Como corresponsal y agente de LA VANGUARDIA fueron reelectos, respectivamente, Miguel Pérez y Vicente Quiroga.

Para la Biblioteca Popular Obrera, anexa al Centro, resultó también electa la siguiente C. administrativa: Presidente, Francisco Sokolic; secretario, Miguel Pérez; tesorero, Vicente Quiroga; vocales: Antonio P. Mansilla, Mateo P. Ferrer y Joaquín Fuego.

1º DE MAYO

SU CELEBRACION EN EL INTERIOR

Hasta la fecha se han designado los siguientes oradores para hablar en los actos que con motivo del 1o. de Mayo organizan los centros que a continuación se expresan:

JUEVES 28

JUJUY

Jujuy (conferencia) — Orador, diputado nacional José Luis Peña.

VIERNES 29

BUENOS AIRES

Chivilcoy (velada) — Orador, concejal Alejandro Castiñeiras.

TUCUMAN

Tucumán (mitin) — Orador, diputado nacional José Luis Peña.

SABADO 30

BUENOS AIRES

América — Orador, diputado provincial Humberto Barraza.

Balcarce (velada) — Orador, ciudadano José E. Pfleger.

Banfield (velada) — Orador, diputado nacional Francisco Pérez Leirós.

Baradero (velada). Orador, ciudadano Martín S. Casaretto.

Bartolomé Mitre (velada) — Orador, ciudadano Domingo Marino.

Carhué — Orador, concejal Américo Ghioldi.

Carlos Tejedor (conferencia) — Orador, ciudadano Adolfo Rubinstein.

Caseros (velada) — Orador, ciudadano José Arce.

Ciudadela (velada) — Orador, diputado nacional Joaquín Coca.

Chacabuco (velada) — Orador, ciudadano Antonio Zaccagnini.

Haedo (velada) — Orador, diputado nacional Agustín S. Muzio.

Ingeniero White (velada organizada por el Centro Socialista y sindicatos Confraternidad y Empleados de Comercio). Orador, ciudadano Gregorio M. Beschinsky.

Junín (velada) — Orador, ciudadano J. Vidal Baigorri.

La Plata (velada) — Orador.

Lanús (Biblioteca Sarmiento, velada) — Orador, Antonio Acconcia.

Lobos (velada). Orador, ciudadano José Mouchet.

Necochea (velada) — Orador, diputado Jerónimo Della Latta.

Nueve de Julio (velada) — Orador, concejal Alejandro Castiñeiras.

Olavarría (velada) — Orador, senador nacional Mario Bravo.

Pehuajó — Orador, ciudadano Marcelino Buyán.

Remedios de Escalada (velada). Orador, diputado nacional Héctor González Iramain.

San Martín (velada) — Orador, ciudadano Saúl N. Bazó.

San Nicolás (velada) — Orador, ciudadano Enrique Mouchet.

Tandil (velada). Orador, diputado provincial José Costanza.

Zárate (velada) — Orador, concejal Angel M. Giménez.

CORDOBA

Córdoba (velada). Orador, diputado nacional Augusto Bunge.

Morteros (velada) — Orador, ciudadano Fernando Ghio.

ENTRE RIOS

Concordia (velada) — Orador, diputado nacional Nicolás Repetto.

MENDOZA

Mendoza (velada) — Oradores, ciudadanos Félix Bolaños e Indalecio Carmona Ríos.

SAN LUIS

Estación Mercedes (velada) — Orador diputado nacional Ricardo Belisle.

SANTA FE

Ceres (velada) — Orador, ciudadano Antonio Borrás.

Rosario (velada) — Orador, diputado nacional Fernando de Andréis.

Firmat (velada) — Orador, ciudadano Juan A. Solari.

Sunchales (velada) — Orador, diputado provincial Rogelio L. Ameri.

SANTIAGO DEL ESTERO

Frías (velada) — Orador, ciudadano Arturo de la Rocha.

La Banda (velada) — Orador, diputado nacional Edmundo S. Tolosa.

LA PAMPA

Barnasconi (velada) — Orador, ciudadano A. Corona Martínez.

Ingeniero Luiggi (velada) — Orador, ciudadano Silva E. Garaventa.

General Pico (velada). Orador, ciudadano Manuel V. Besasso.

Quemú Quemú (velada) — Orador, ciudadano José M. Manganiello.

DIA 1o. DE MAYO

A las 9 horas

BUENOS AIRES

Adrogué (conferencia) — Orador, ciudadano T. O. Ratto Valerga.

Bernal (conferencia) — Orador, diputado nacional Agustín S. Muzio.

Haedo (mitin organizado por el Centro Socialista, Centro Comunista y Confraternidad Ferroviaria) — Orador, diputado nacional Francisco Pérez Leirós.

Ingeniero White (conferencia) — Orador, ciudadano Gregorio M. Beschinsky.

Merlo (conferencia) — Orador, ciudadano Héctor Saporiti.

Meridiano V — Orador, diputado provincial Humberto Barraza.

Paso (conferencia) — Orador, ciudadano Marcelino Buyán.

Puerto La Plata (conferencia). Orador, ciudadano Adolfo Arnoldi.

Quilmes (conferencia) — Orador, ciudadano Juan J. Raggi.

Ramos Mejía (conferencia). Orador, ciudadano Pedro González Porcel.

Wilde (manifestación) — Orador, ciudadano Eduardo Besasso.

CORDOBA

Huinca Renancó (conferencia) — Orador, diputado nacional Juan F. Remedi.

SANTA FE

Gálvez (conferencia) — Orador, ciudadano Rodolfo N. Galaretto.

SANTIAGO DEL ESTERO

Santiago del Estero (conferencia) — Orador, diputado nacional Edmundo S. Tolosa.

LA PAMPA

Quemú Quemú (conferencia) — Orador ciudadano José M. Manganiello.

SANTA FE

Rafaela — Orador, diputado provincial Rogelio L. Ameri.

A las 16 horas

BUENOS AIRES

Bahía Blanca (manifestación) — Orador, ciudadano Gregorio M. Beschinsky.

Balcarce (conferencia) — Orador, ciudadano José E. Pfleger.

Baradero (conferencia) — Orador, ciudadano Martín S. Casaretto.

Bartolomé Mitre (conferencia). Orador, ciudadano Domingo Marino.

Berisso (conferencia) — Orador, ciudadano Adolfo Arnoldi.

Campana (conferencia) — Orador, ciudadano Juan J. Raggi.

Chacabuco (mitin) — Orador, ciudadano Antonio Zaccagnini.

Carlos Casares (conferencia) — Orador, ciudadano Alberto Murphy.

Coronel Dorrego (conferencia) — Orador, ciudadano Felipe Di Tella.

Guamini (mitin) — Orador, concejal Américo Ghioldi.

Juárez — Mitin organizado por el Centro Socialista y Sindicato de Albañiles. Orador, diputado provincial José Costanza.

Junín (manifestación) — Orador, ciudadano J. Vidal Baigorri.

La Plata (mitin) — Orador.

Libertad (conferencia) — Orador, ciudadano Héctor Saporiti.

Lincoln (mitin) — Orador, diputado nacional Antonio de Tomaso.

Luján (mitin) — Orador, ciudadano Salvador Gómez.

Mar del Plata (conferencia) — Orador, ciudadano Silvio L. Ruggieri.

Mercedes (conferencia) — Orador, ciudadano Miguel B. Nevello.

Necochea (mitin organizado por el Centro Socialista y Confraternidad Ferroviaria) — Orador, diputado provincial Jerónimo Della Latta.

Nueve de Julio (conferencia) — Orador, concejal Alejandro Castiñeiras.

Olavarría (mitin) — Orador, senador nacional Mario Bravo.

Pellegrini (conferencia) — Orador, ciudadano Marcelino Buyán.

Pergamino (manifestación organizada por el Centro Socialista, Centro Comunista Obrero, Centro Socialista italiano y sindicatos de albañiles, metalúrgicos, tipógrafos, carpinteros y empleados de comercio) — Orador, concejal Manuel Paladini.

Quilmes (manifestación) — Orador, ciudadano Adolfo Rubinstein.

Pontevedra (conferencia) — Orador, ciudadano Héctor Saporiti.

Roosevelt (mitin) — Orador, diputado provincial Humberto Barraza.

San Isidro (conferencia) — Orador, ciudadano Oscar Ares.

Saladillo (conferencia) — Oradores, Isidoro Medina y José Videla.

San Fernando (conferencia). Orador, ciudadano Arturo Vera.

San Martín (conferencia) — Orador, Manuel Ramírez (hijo).

Villa Madero (conferencia) — Orador.

Zárate (mitin) — Orador, concejal Angel M. Giménez.

CORDOBA

Córdoba (mitin) — Orador, diputado nacional Augusto Bunge.

Leones (mitin) — Orador, ciudadano José L. Vela.

Río IV (mitin) — Orador, diputado nacional José D. Castellanos.

ENTRE RIOS

Concordia (mitin) — Orador, diputado nacional Nicolás Repetto.

LA RIOJA

Chilecito (conferencia) — Orador, diputado nacional Alfredo L. Spinetto.

MENDOZA

Mendoza (manifestación) — Oradores, ciudadanos Félix Bolaños e Indalecio Carmona Ríos.

SAN LUIS

Justo Daract (conferencia) — Orador diputado nacional Ricardo Belisle.

SANTA FE

Barrancas (conferencia) — Orador, ciudadano Rodolfo N. Galaretto.

Ceres (conferencia) — Orador, ciudadano Antonio Borrás.

Firmat (conferencia) — Orador, ciudadano Juan A. Solari.

Rosario (manifestación) — Orador, diputado nacional Fernando de Andréis.

Sunchales (mitin) — Orador, diputado provincial Rogelio L. Ameri.

SANTIAGO DEL ESTERO

Santiago del Estero (conferencia) — Orador, diputado nacional Edmundo S. Tolosa.

Fernández (manifestación) — Orador, ciudadano Lázaro Criado.

Frías (manifestación) — Orador, ciudadano Arturo de la Rocha.

RIO NEGRO

Río Colorado (conferencia) — Orador, ciudadano Antonio F. Marcellino.

LA PAMPA

Bernasconi (manifestación) — Orador, ciudadano A. Corona Martínez.

Colonia Barón (conferencia) — Orador, ciudadano José M. Manganiello.

Intendente Alvear (conferencia) — Orador, ciudadano Silva E. Garaventa.

General Pico (manifestación) — Orador, ciudadano Manuel V. Besasso.

Simsom (conferencia) — Orador, ciudadano Salomón Wapnir.

URUGUAY

Montevideo — Orador, concejal Miguel Briuolo.

A las 21 horas

BUENOS AIRES

Bahía Blanca (velada) — Orador, ciudadano Gregorio M. Beschinsky.

Carlos Casares (velada) — Orador, ciudadano Alberto Murphy.

Colón (velada) — Orador, ciudadano Juan A. Solari.

Guamini (velada) — Orador, concejal Américo Ghioldi.

Juárez (velada) — Orador, diputado provincial José Costanza.

Lobos (velada) — Orador, ciudadano José Mouchet.

Morón (conferencia) — Orador, ciudadano Bernardo Sierra.

Olavarría (velada) — Orador, senador nacional Mario Bravo.

Pergamino (velada) — Orador, concejal Manuel Palacín.

Punta Alta (velada) — Orador: ciudadano Miguel Guglielmotti.

Quiroga (velada) — Orador, ciudadano Adolfo Rubinstein.

San Pedro (conferencia) — Orador, ciudadano Ernesto Vasini.

Trenque Lauquen — Orador, ciudadano Marcelino Buyán.

Villa Ramallo (velada) — Orador, ciudadano Enrique Mouchet.

CORDOBA

La Carlota (velada) — Orador, diputado nacional José D. Castellanos.

SAN LUIS

Justo Daract (velada) — Orador (condicional), diputado nacional Ricardo Belisle.

SANTA FE

Larrechea (conferencia) — Orador, ciudadano Rodolfo N. Galaretto.

SANTIAGO DEL ESTERO

Santiago del Estero — Orador, diputado nacional Edmundo S. Tolosa.

TUCUMAN

Tucumán (velada) — Orador, diputado nacional José L. Peña.

LA PAMPA

Realicó (velada) — Orador, diputado nacional Juan F. Remedi.

Castex (conferencia) — Orador, ciudadano Manuel V. Besasso.

2 DE MAYO

ENTRE RIOS

Basavilbaso (conferencia) — Orador, diputado nacional Nicolás Repetto.

SANTA FE

San Cristóbal (conferencia) — Orador, ciudadano Antonio Borrás.

3 DE MAYO

ENTRE RIOS

Concepción del Uruguay — Orador, diputado nacional Nicolás Repetto

4 DE MAYO

ENTRE RIOS

Gualeguaychú (conferencia) — Orador, diputado nacional Nicolás Repetto.

LA RIOJA

La Rioja (conferencia) — Orador, diputado nacional Alfredo L. Spinetto.

5 DE MAYO

SANTIAGO DEL ESTERO

Frías (conferencia). Orador, diputado nacional José Luis Peña.

6 DE MAYO

CATAMARCA

Catamarca (conferencia) — Orador, diputado nacional Alfredo L. Spinetto.

Instrucción pública y popular

COLEGIO NACIONAL DE BUENOS AIRES

Fallecimiento del profesor R. Monner Sans. — Con motivo del fallecimiento del profesor jubilado, Ricardo Monner Sans, ocurrido en el día de ayer, la dirección de este establecimiento ha dispuesto: Invitar al personal docente, administrativo y alumnos a asistir al acto del sepelio; suspender las clases en el día de ayer en señal de duelo; colocar una placa de bronce en el sepulcro que guarde sus restos; designar una comisión compuesta por los profesores Enrique García Velloso, doctor Alcides Calandrelli, doctor Héctor García Juanicó, doctor Mauricio Nirenstein y doctor Domingo Palacio, para que en representación del colegio concurra al domicilio del extinto profesor; debiendo el primero hacer uso de la palabra al ser inhumados los restos.

CONSEJO NACIONAL DE EDUCACION

Este consejo, en su reunión última, con otras, adoptó las siguientes resoluciones:

Escuelas auxiliares — Aprobar el contrato celebrado sobre locación de la casa de propiedad de éste ubicada en la calle Francisco de Viedma No. 6517, con destino a la instalación de una escuela auxiliar en jurisdicción del referido consejo escolar.

Distribución de los grados de la escuela No. 4, C. E. 8 — Disponer que hasta tanto se terminen las obras de ampliación y refacción en la escuela No. 4 del C. E. 18, se distribuyan los grados de la misma formando terceros turnos, en las escuelas Nos. 9, 19, 24 y 25 de ese distrito, y en la forma siguiente:

Escuela No. 9: Grados 2o. inferior, 3o. superior A y B 3o. A y A.

Escuela No. 19: Grados 1o. inferior A y B, 1o. superior A, B y C; 2o. inf.

Escuela No. 24: Grados 4o. A y B; 5o. A y B; 6o. A.

Escuela No. 25: Grados 3o. y 6o.

CORREO

Assad M. Nebelse — Salto Argentino — Hemos pasado su nota al C. E.

Manuel Braiza — Dirijase a la dirección que indica el aviso.

NOTICIAS MARÍTIMAS

SERVICIO DE CORRESPONDENCIA

A LLEGAR

24 — Monte Sarmiento, de Europa y Brasil, con fechas hasta el 4 de abril.

25 — Sierra Ventana, de Europa y Brasil, con fechas hasta el 4 de abril.

26 — Deseado, de Europa y Brasil, con fechas hasta el 7 de abril.

27 — Western World, de Norte América y Brasil, con fechas hasta el 9 de abril.

28 — Meduana, de Europa y Brasil, con fechas hasta el 5 de abril.

29 — Mendoza, de Europa y Brasil, con fechas hasta el 5 de abril.

30 — Antonio Delfino, de Europa y Brasil, con fechas hasta el 12 de abril.

Mayo

2 — Belle Isle, de Europa y Brasil, con fechas hasta el 12 de abril.

3 — Wurttemberg, de Europa y Brasil, con fechas hasta el 12 de abril.

3 — Principessa Mafalda, de Europa y Brasil, con fechas hasta el 16 de abril.

4 — Arlanza, de Europa y Brasil, con fechas hasta el 17 de abril.

4 — Massilia, de Europa y Brasil, con fechas hasta el 18 de abril.

5 — Infanta I. de Borbón, de Europa y Brasil, con fechas hasta el 19 de abril.

5 — Flandria, de Europa y Brasil, con fechas hasta el 17 de abril.

5 — Marquesa, de Gran Bretaña únicamente, con fechas hasta el 14 de abril.

5 — Principessa Giovanna, de Europa y Brasil, con fechas hasta el 13 de abril.

A SALIR

25 — Ortega, para Brasil y Europa, a las 19 (sin alcance).

25 — Voltaire, para Brasil, Japón, Centro y Norte América, a las 13 (alcance a las 19).

26 — Desirade, para Brasil y Europa, a las 19 (sin alcance).

26 — Duquesa, para Canarias y Gran Bretaña, a las 19 (sin alcance).

27 — Andes, para Brasil y Europa, a las 8 (alcance en el puerto a las 9.45).

27 — La Rosarina, para Canarias y Gran Bretaña, a las 19 (sin alcance).

28 — Re Vittorio, para Brasil y Europa, a las 8 (alcance en el puerto a las 10.45).

29 — Tomaso di Savoia, para Brasil y Europa, a las 8 (alcance en el puerto a las 10.15).

29 — Montevideo Maru, para Brasil, Japón, Centro y Norte América, a las 10 (sin alcance).

29 — Highland Piper, para Canarias y Gran Bretaña, a las 11 (alcance a las 19).

30 — Pincio, para Brasil y Europa, a las 13 (alcance en el puerto a las 14.45).

30 — Comodoro Rivadavia, para puertos del sur y Punta Arenas, a las 8 (sin alcance).

Mayo

3 — General Belgrano, para Brasil y Europa, a las 13 (alcance a las 19).

4 — Monte Sarmiento, para Brasil y Europa, a las 13 (alcance a las 19).

4 — Sierra Ventana, para Brasil y Europa, a las 13 (alcance a las 19).

5 — Aurigny, para Brasil y Europa, a las 19 (sin alcance).

5 — Western World, para Brasil, Japón, Centro y Norte América, a las 13 (alcance a las 19).

5 — Deseado, para Brasil y Europa, a las 7 (alcance a las 19).

6 — Mendoza, para Brasil y Europa, a las 13 (alcance a las 19).

9 — Meduana, para Brasil y Europa, a las 13 (alcance a las 19).

MOVIMIENTO EN EL PUERTO

Entradas — Inglés Princesa, de Londres, con carga, en el dique 4.

Inglés Vauban, de Nueva York, con pasajeros y carga.

Argentino Bélgica, de Necochea, con carga, en la Boca.

Español Hércules, de Newport, con carga, en el dock sur.

Inglés Bradavon, de Rosario en el dique A, a cargar.

Inglés Nárara, de Londres, con carga, en Barracas.

Noruego Leikanger, de Bahía Blanca en Barracas.

Holandés Emland, de Rotterdam, con carga, en el dique 2.

Inglés Corsican Prince, de Nueva York, con carga, en el dique 1.

Griego Andrea K., de San Nicolás en el dock sur, a cargar.

Salidas — Inglés Avila, de la dársena norte para Londres, con pasajeros y carga.

Argentino Madryn, de la dársena sur para Deseado, con carga.

Inglés Tintoretto, de la dársena D para Liverpool, con carga.

Inglés Browning, del dique A para Liverpool, con carga.

Inglés Warlaby, del dock sur para Las Palmas, con carga.

Inglés La Rosarina, de Barracas para La Plata, a cargar.

Argentino Vaquillona, de la Boca para Patagones, con carga.

Esperados — Vapor francés Mont Evereest, de Marsella, con carga, en el dique 2.

Inglés Tregonell, de Barsein, con arroz, en el Riachuelo.

Francés Sierentz, de Paraná, a cargar, en el dique A.

Español Cabo Quilates, de Génova, con carga, en el dique 3.

Inglés Ravenscar, de la rada, con carga, en Barracas.

Inglés Tailaman, de la rada, con carga, en el dique 2, espera giro.

Inglés Platón, de Liverpool, con carga, en el dique 4.

Norteamericaso Commercial Pathfinder, de Norfolk, con carga, en el dique 4.

Inglés Borgland, de Santos, con carga, en el Riachuelo.

Inglés Eclantier, de la rada, con carga, en el dique 1.

Chileno Llanquihué, de Valparaíso, con carga, en Barracas.

Inglés St. Anthony, de Rosario, en el dique 3, a cargar.

Inglés H. Court, de la rada, en el dique 3.

Griego Demokratia, de la rada, en el dique 2.

Alemán Argentina, de Santa Fe, en el dique A.

Inglés Marconi, de Zárate, en el dock sur.

Mañana — Vapor alemán Adolf Leonhardt, de Hamburgo, con carga, en el dique 4.

Griego Zannis L. Cambaris, de Montevideo, a cargar, en el dique 3.

Alemán Sierra de la Ventana, de Bremen, con pasajeros y carga, en la dársena norte.

Inglés Dalcottian, de Rosario, en el dique 4, a cargar.

Americano Munaries, de Filadelfia, con carga, en Barracas.

Argentino Astra, de Campana, en el dique 3.

A salir — Vapor inglés Coracero, del dique 2 para Posesión a cargar.

Noruego Romsdalsborn, de la dársena norte, para Nueva York, con carga.

Inglés East Indian, del dique 1, para Rosario, a cargar.

Mañana — Inglés Voltaire, de la dársena norte, para Nueva York, con pasajeros y carga.

Inglés Bruyere, del dique A, para Londres, con carga.

VAPORES FLUVIALES

Esperados — Ciudad de Buenos Aires y General Artigas, de Montevideo.

Lambaré, de Asunción.

A salir — Paris, para el Salto.

Washington, para Asunción.

C. de Buenos Aires y General Artigas, para Montevideo.

SITUACION DE LOS PAQUETES

Mala Real Inglesa—

Alcántara, salió el 30 de ésta para Génova y el 2 de Santos, el 4 de Río de Janeiro y el 16 de Lisboa.

Andes, en el puerto.

Arlanza, salió el 14 de Southampton para ésta.

Almanzora, salió el 13 para Southampton y el 21 de Pernambuco.

Darro, saldrá el 21 de La Plata para Liverpool.

Demerara, salió el 7 de La Plata para Liverpool, el 12 de Río de Janeiro.

Desna, salió el 16 de Liverpool para ésta.

Deseado, salió el 2 de Liverpool para ésta, el 7 de Lisboa y el 21 de Río Janeiro.

Transatlántica Española—

Infanta Isabel de Borbón, salió el 16 de Barcelona para ésta, el 21 de Tenerife.

Reina Victoria Eugenia salió el 17 de ésta para Barcelona, es esperado el 30 en Cádiz.

Navegazione Italiana—

Principessa Mafalda, salió el 15 de Génova para ésta.

Taormina, salió el 2 de ésta para Génova, el 7 de Río de Janeiro.

Europa, en Génova.

Duca degli Abruzzi, salió el 22 de ésta para Génova.

Duca d'Aosta, en Génova.

Lloyd Sabaudo—

Príncipe di Udine, saldrá el 26 de Génova para ésta.

Conte Verde, salió el 20 de ésta para Génova.

Principessa Giovanna, salió el 13 de Génova para ésta.

Lloyd Real Holandés—

Zeelandia, en Amsterdam.

Oranje, salió el 7 de ésta para Amsterdam y el 16 de Pernambuco.

Flandria, salió el 13 de Amsterdam para ésta.

Gelria, salió el 21 de ésta para Amsterdam.

Lamport y Holt—

Vestris, salió el 28 de ésta para Nueva York y el 3 de Río Janeiro.

Voltaire, saldrá el 25 de ésta para Nueva York.

Vauban, en el puerto.

Compañía Triestina—

Atlanta, salió el 25 de ésta para Trieste y el 30 de Santos.

Sofía, salió el 22 de ésta para Trieste.

Ammiraglio Bettolo, salió el 15 de ésta para Génova y el 20 de Santos.

Transatlántica Italiana—

Leonardo da Vinci, en Génova.

Nazario Sauro, salió el 5 de abril de Génova para ésta.

Mensajerías Marítimas—

Mendoza, salió el 9 de Génova para ésta, el 11 de Dakar.

Massilia, salió el 16 de Burdeos para ésta.

Mosella, salió el 11 de ésta para Burdeos.

Melite, en La Plata.

Plata, salió el 30 de marzo de ésta para Génova, el 4 de Río de Janeiro, el 14 de Dakar.

Formosa, en Marsella.

Valdivia, salió el 6 de ésta para Génova, el 11 de Río Janeiro y el 21 de Dakar.

Lipari, en viaje de ésta para El Havre, el 9 de Río Janeiro y el 29 de Lisboa.

Groix, salió el 15 de El Havre para ésta y el 21 de Oporto.

Pincio, en el puerto.

Meduana, salió el 1o. de Burdeos para ésta, el 5 de Lisboa y el 11 de Dakar.

Quessant, salió el 15 de La Pallice para Hamburgo.

Compañías Hamburguesas—

Cap Norte, salió el 21 de Hamburgo para ésta.

Antonio Delfino, salió el 7 de Hamburgo para ésta, el 12 de Lisboa.

Cap Polonio, en Hamburgo.

Baden, en Hamburgo.

Monte Oliva salió el 6 de ésta para Hamburgo, el 12 de Río de Janeiro.

Bayern, salió el 21 de ésta para Hamburgo.

Hugo Stinnes Linien—

Oliva, en viaje de ésta para Hamburgo.

General Belgrano, en el puerto.

Lloyd Norte Alemán—

Werra, en el puerto.

Weser, en Bremen.

Koeln, salió el 9 de Bremen para ésta y el 16 de Funchal.

Madrid, salió el 13 de ésta para Bremen.

Sierra Ventana, salió el 2 de Bremen para ésta, el 7 de Lisboa el 9 de Funchal y el 21 de Santos.

Sierra Córdoba, salió el 2 de abril de ésta para Bremen, el 7 de Río de Janeiro y el 21 de Lisboa.

Crefeld, en Bremen.

Sierra Morena, salió el 29 de ésta para Bremen.

Línea Nelson—

Highland Piper, en el puerto.

Highland Loch, salió el 16 de La Plata para Londres.

Highland Glen, salió el 1o. de La Plata para Londres.

Highland Pride, salió el 7 de Lobitos para ésta.

Highland Laddie, en Londres.

Highland Rover, en Londres.

Munson Line—

Western World, salió el 2 de Nueva York para ésta.

Pan América, salió el 21 de ésta para Nueva York.

American Legión, en Nueva York.

Asociaciones diversas

Asociación de fomento y biblioteca "Amado Nervo" — Patrón 6313 (Liniers Oeste). Celebrará asamblea hoy domingo, a las 9. O. del D.: A. B. C., mov. de socios, informe de la C. A., integración de la misma (dos miembros), elección de tres revisores de cuentas, varios.

Conferencia — Hoy domingo, a las 19 horas, Arturo Montesano Delicti dará una conferencia en el local de la Biblioteca Teosófica Argentina, Sarmiento 2478, sobre el tema "El terremoto y otras impresiones mendocinas".

Sociedad de fomento e instrucción de Villa Sarmiento (Lanús) — Suárez 2071. En su última asamblea, después de resolverse la instalación de una escuela con clases diurnas y nocturnas, la cual empezará a funcionar en breve, se pasó a elegir la nueva C. D., quedando ésta compuesta así:

Presidente, Samuel Baratti; vice, Modesto Baladrón; secretario, Félix M. Arizala; pro. Carlos Díaz; tesorero, Leonardo Díaz; pro. Lucio Escrivano; vocales: Manuel Cima, Antonio Canotti, José Piñeiro, Antonio Garbini, Venancio Buratti, Antonio Escribano y Antonio Vázquez; revisores de cuentas: Hilario Anido y Rafael Yuste.

OBSEQUIO

Dos grandes productos nacionales

Vino quinado

KALISAY

Tónico reconstituyente

es el vino Quinado que recomiendan los médicos para uso familiar, por ser un verdadero estimulante de gran valor tónico y digestivo; y el

Vinagre OMEGA

que se obtiene del mejor vino argentino sin ácido acético artificial, base de los vulgares vinagres tan perjudiciales para el estómago e intestinos. EL VINAGRE OMEGA obtuvo, por su pureza, el Primer Premio de la Municipalidad y Gran Premio y Medalla de Oro en la última Exposición de la Industria Argentina.

El estuche mide 21 centímetros de largo

El valor del contenido de cada estuche excede de $ 1.50 m|n. Sin embargo, se remite, libre de gastos, a todo el que nos envíe 0.50 en efectivo o en estampillas de correo.

Sres. LAGORIO y Cía., Lda. (S. A.)
24 de Noviembre, 480, B. Aires

Deseando recibir el Estuche que anuncian, acompaño $ 0.50 centavos.

Nombre ...

Domicilio ...

Localidad ...

F. C. ... Provincia ...

L. V.

ESTUPENDO!!

MODELO 55-B

Espléndido fonógrafo de construcción Alemana a menos de su costo se remite con 6 piezas y 200 púas, con maquina reforzada, una cuerda, 20 x 65. $ 35.-

El mismo modelo D cuerda (Dos tambores) $ 45

Si se desea su envío por correo remitanse $ 3, flete aproximado.

Discos ... Pida folletos gratis. Aceptamos cartoncitos o estampillas de los cigarrillos.

TALLER DE COMPOSTURAS

PEDIDOS A CASA CHICA SALTA 674-676 B. AIRES

VENTA DE REPUESTOS DE A. WARD

nera la justicia", y en consecuencia te condeno a pagar quince pesos ahora mismo, si no queris que te haga meter preso. ¿Oiste el fallo? Cumplilo no más, en nombre de la ley.

El acusado quiere protestar, pero Don García le aconseja que "pague para evitar el escándalo".

Como al reo no le alcanza el dinero, uno de los presentes le facilita cuatro pesos, que es lo que le falta para cubrir la multa. El juez guarda la plata tranquilamente, escupe por un costado con aire de perdonavidas y se sienta en una de las cabeceras de la mesa.

—¡Señores: que siga el monte!

A las cuatro de la tarde comienza el baile. Han llegado todas las chinitas de los alrededores, y las guitarras lloran zambas, cuecas y pericones.

Los últimos restos del cerdo se están secando a la sombra de los árboles centenarios.

El vino ha hecho su efecto, y dos o tres invitados roncan estrepitosamente, con la cara hacia el sol.

El juez, que casi no puede tenerse en pie, es el primero que se marcha. Al pasar junto a mí me dice, con cierto aire no desprovisto de dignidad:

—Es bueno que la gente se divierta un poco. Yo me voy porque no debo presenciar "escenas indecorosas".

Estrecho su mano amistosamente, y lo sigo con los ojos, esperando verle caer en la acequia en cuanto alce la pierna para estribar.

—Ese el que "ha hecho el día" — me dice el dueño de casa. Yo le aflojé diez pesos como impuesto de rifa; al otro le cobró la multa, y todavía tengo que mandarle tres kilos de lomo . . .

A las siete la fiesta ha terminado. Guifazá y uno de los Castillos, montados en una mula ajena, toman lentamente el camino de las sierras.

El agente Gante, con un pañuelo en en los ojos, juega a la gallina ciega con las chinitas, que tropiezan entre los árboles.

Pienso en los tribunales de Buenos Aires, en la majestad de la Justicia, en la severidad escueta de los códigos y en el viejo Rey Sabio que quiso transformar el alma de los hombres con la ciencia jurídica de las Siete Partidas . . .

Y sonrío con la misma dignidad malicioso con que lo hizo el juez que acaba de marcharse.

De ALEJANDRO CASTIÑEIRAS

COMENTANDO LOS LIBROS EXTRANJEROS

UNA OBRA DE STALINE SOBRE EL LENINISMO

No deja de ser gráfica la vulgarizada expresión que compara a Rusia con un inmenso laboratorio en el que se ensayan sin cesar toda suerte de fórmulas sociales para dar vida a un mundo nuevo en el que no reine la injusticia ni la explotación.

No analicemos ahora los resultados de tan ciclópea tarea, ni demos en averiguar si los hombres heroicamente empeñados en imponer su ideal han logrado el apetecido éxito que todo el proletariado les desea. Hay algo, fuera del valor práctico de sus afanes, que enaltece aquel vasto escenario en el que los actores adquieren inusitado relieve. Hay algo que, viniendo de aquellas lejanas y castigadas tierras, se torna para nosotros en formidable epopeya a la que da singular grandeza todo un pueblo convulsionado que busca, por entre los escombros de un pasado maldecido, el camino de su liberación política y económica. Y ante tan gigantesco esfuerzo, casi sin precedentes en la historia, no debemos callar nuestra admiración — aunque exista desacuerdo doctrinario — ni cerrar los ojos, que debemos tenerlos muy abiertos, para ver y descubrir las enseñanzas que emergen del histórico acontecimiento.

Me ha parecido, desde el primer instante, que no debíamos ser los socialistas los más empecinados en difundir, sin tener una razón justicativa, los errores en que pudieron incurrir los hombres de la gran revolución. No conveniría, por así aconsejarlo nuestra táctica, que las objeciones nuestras aparecieran confundidas con las que la reacción formulaba y formula enceguecida. Porque había y hay, ante todo, un hecho innegable: era y es la revolución rusa, con todos sus graves defectos y violencias, una revolución inspirada en nuestras doctrinas. Porque allí surgía y se imponía un gobierno proletario. De si la revolución sobrepasó los límites que la capacidad cultural y técnica del pueblo ruso admitía, eso es ya otro cantar. De si el nuevo régimen se imponía a sangre y fuego, desoyendo las voces que clamaban por un gobierno, transitorio si se quiere, pero democrático, eso es harina de otro costal.

Creo que debemos mirar con simpatía a la revolución rusa. Lo que allí ocurre debe interesarnos vivamente. La aprobación o desaprobación de la orientación política y económica del actual gobierno de los soviets, podemos y debemos hacerla con tino, con prudencia, cuidando de que nuestra argumentación se base en hechos concretos y no en una negación global de la obra realizada. No se si peco de simple.

[illegible] con estos prolegómenos, diré, que la revolución rusa no ha de ser alabada sin medida porque imaginemos que ella ha hecho efectivos los ideales socialistas. Proclamar que la Rusia actual constituye un paraíso para el proletariado, es incurrir en una afirmación sectaria, que los mismos protagonistas de la revolución niegan. Para mí, el valor real de la revolución rusa no reside tanto en lo que desde el punto de vista socialista se lleva hecho, que no es poco, como por lo que de ella trasciende por su dinamismo extraordinario, que aviva y difunde en la humanidad un sin número de posibilidades más o menos inmediatas. En ese sentido, bien puede ser, lo que no es ninguna novedad, que su misión sea comparable a la de la revolución francesa. Por sus efectos a través de los años, ya que por sus proyecciones y por la época en que se desarrolla, la conceptúo de más hondos beneficios para la humanidad. Y eso es ya mucho para su gloria.

Se explica, pues, el interés que podamos tener por todo lo que atañe a la Rusia de los soviets. Especialmente, lo que sobre ella nos digan los hombres que más activamente participan en su gobierno — aunque pequen de apasionados — o actúen en los múltiples organismos que dan vida a esa vasta organización que tan genialmente supo ajustar Lenín. Y esa es la situación de L. Staline, cuyo último libro, "Las cuestiones del leninismo", traducido al francés, da tema para este comentario.

Este libro, como la mayoría de los que escriben los más destacados comunistas rusos, tiene un acentuado carácter polémico. No se expone con serenidad, se discute con calor. En sus páginas palpita un estado especial de ánimo; acusan una excesiva irritabilidad, producto, quizás, de una labor intensa, de un perpetuo estado de lucha. Se diría que los escritos que componen el libro de Staline sólo tienden a destruir la oposición, atacando con vigor a Zinoviev, quien recientemente ha publicado también un libro titulado "Leninismo".

Es ésta, por lo tanto, una áspera contienda entre las dos grandes figuras de la revolución. Ambos enuncian, exaltados, ser fieles discípulos del maestro; ambos se consagran a una apasionada exégesis de la obra de Lenín. Analizan prolijamente su vida, sus frases, sus palabras, el sentido de que las suponen animadas, todo con acentuado fervor religioso, con una minuciosidad ejemplar. Este afán interpretativo no exime que cada cual saque de su estudio conclusiones opuestas. Y esta abierta diversidad de opiniones ha hecho que en los últimos tiempos no impere dentro del Partido Comunista ruso la debida y necesaria armonía. Staline, Bukharine, Rikov, Kalinine, etc., por un lado; Zinoviev, Kamenev, Sokolnikov, Trotsky, etc., por el otro.

No siempre ofrece interés para los extraños esta ardiente discusión. La exégesis puramente teórica de los preceptos de Lenín carece, en más de un aspecto, de finalidad práctica. Otra cosa acontece cuando la polémica se concreta a lo que podríamos llamar la aplicación de su doctrina y sus resultados positivos. Staline y Zinoviev viven preocupados por el sentido teórico de lo que ha querido decir o ha dicho Lenín, sin confrontar debidamente si el pensamiento del maestro tiene aplicación efectiva en el momento actual de Rusia que, por ser revolucionario, sufre variantes imprevistas. No todo pudo preverlo Lenín, a pesar de su genio y de su amplia visión de los acontecimientos. Más aún: en vida rectificó su política, muy cuerdamente, en diversas ocasiones. Bastaría recordar sus cambios de frente en lo que concierne al problema agrario. No se explica, pues, el empeño de Staline y Zinoviev en petrificar las ideas del maestro, cuando la realidad, de la que tan gran noción tenía Lenín, exige una cierta ductilidad que, sin herir los principios doctrinarios, brinde la imposergable solución, so pena del más tremendo fracaso.

¿Qué es el "leninismo"? Staline lo define así: "El leninismo es el marxismo de la época imperialista y de la revolución proletaria, o, más exactamente, la teoría y la táctica de la revolución proletaria, en general, la teoría y la táctica de la dictadura del proletariado, en particular."

Zinoviev, en cambio, en un artículo que escribió en el diario "Pravda", el año 1924, dice lo siguiente: "El leninismo es el marxismo de la época de las guerras imperialistas y de la revolución mundial que ha comenzado directamente en un país en donde predominan los campesinos".

Contra esta definición protesta Staline porque juzga que eso implica transformar una doctrina internacional proletaria, en un producto "específicamente ruso". Es negar "el valor del leninismo para los otros países capitalistas más desarrollados". No deja de tener esto alguna importancia ya que alrededor de este punto ha girado la argumentación de Bauer, Kautsky y otros socialistas, que niegan la posibilidad de que la teoría y la táctica de Lenín y de la revolución rusa, sean las más apropiadas para los países occidentales.

¿Qué es lo esencial en el leninismo? Aquí la discrepancia de Staline con Zinoviev y los suyos, se ahonda. Para Staline "...la cuestión fundamental del leninismo, su punto de partida, es la cuestión de la dictadura del proletariado, las condiciones de su establecimiento y consolidación." A lo cual Zinoviev opone lo siguiente: "El papel que han de desempeñar los campesinos es la cuestión fundamental del bolchevismo, de leninismo".

Como se ve, esta última tesis coincide con la anterior del mismo autor, y como muy bien se lo indica Staline, limita y da un carácter nacional "específicamente ruso" a la doctrina que, según el sucesor de Lenín, tiene proyecciones internacionales.

De los dos puntos enunciados se derivan dos problemas de capital importancia para la revolución rusa. Su explicación y dilucidación, en sus variados aspectos, la hallaremos, en parte, en el libro de Staline. Dar una idea, por ligera que sea, de todo su contenido, no es posible. No obstante, si no somos muy exigentes, bien pueden concretarse los dos problemas, en estas preguntas: ¿Puede la revolución proletaria rusa imponer el socialismo, rodeada, como se encuentra, de países capitalistas? Mejor dicho, si se quiere, ¿es posible el triunfo del socialismo en un solo país? La segunda pregunta, de alcance puramente nacional, sería esta: ¿la revolución rusa puede realizar sus propósitos sin la adhesión incondicional y absoluta de los campesinos?

Veamos las respuestas. Me limitaré a una breve y objetiva exposición. Dejo al lector los comentarios. He aquí cómo se expresa Staline sobre el primer punto: "Negar la posibilidad de realizar el socialismo en un sólo país es, lógicamente, negar que la revolución de octubre fué racional". Con esto no ha de entenderse, ya lo dice Staline, que sean fácil de vencer las enormes dificultades que se interpongan en el camino del éxito, ni que la respetable obra efectuada constituya el verdadero "socialismo integral"; pero sí, agrega, puede afirmarse que existen los elementos necesarios y suficientes para realizarlo.

La respuesta de la oposición puede resumirse en estas palabras que hace algún tiempo escribiera Trotsky: "Sin el apoyo gubernamental directo del proletariado europeo la clase obrera de Rusia no podrá mantenerse en el poder y transformar su dominación transitoria en dictadura socialista duradera. Es ésto algo innegable". Y luego agrega: "Sería vano pensar que, por ejemplo, una Rusia revolucionaria pueda mantenerse en pie frente a una Europa conservadora".

Es evidente que para la fracción comunista que actualmente detenta el gobierno, lo que antecede tiene importancia. Porque aceptar la tesis de la oposición obliga, en cierto modo, a mantener viva en el exterior una propaganda revolucionaria que complica la acción gubernamental, entorpeciendo las relaciones comerciales con los otros países que tendrían recelos de entrar en contacto con un gobierno que proclama que su estabilidad depende del triunfo de sus teorías en occidente. De ahí que Staline, hombre con grandes responsabilidades de gobierno, sostenga con energía en su libro la posibilidad de que el socialismo triunfe en un sólo país, y escriba, al dar cuenta de la situación internacional, lo siguiente: "Lo que hay de nuevo y de fundamental en nuestras relaciones exteriores consiste en un cierto equilibrio que ha sido establecido entre nuestro país de estructura socialista y los países del mundo capitalista, equilibrio que ha determinado el período actual de la "colaboración pacífica" entre la Unión Soviética y los países capitalistas". O, como lo dice más adelante: "período de coexistencia pacífica de la burguesía y el proletariado".

En cuanto a la segunda pregunta, que se refiere a los campesinos, es también un serio problema para la revolución. Los soviets han tropezado en ese sentido con un inesperado y muy grave obstáculo. Han encontrado, como decía Lenín, "una resistencia que no habíamos soñado".

Los campesinos, al parecer, carentes de cultura, pero perspicaces, se empecinan con egoísmo en defender sus intereses, que no siempre coinciden con los del proletariado urbano. No los pobres, los asalariados, pero sí los que podríamos llamar de la clase media, que conjuntamente con los "koulaks", (campesinos ricos), se oponen a toda política que no los favorezca directamente. Estos últimos no interesan mayormente al gobierno, no así los pequeños campesinos, que representan una fuerza activa considerable, sin cuya colaboración no es posible implantar el colectivismo. Hubo y hay que hacer grandes concesiones a los campesinos. A eso tendía en buena parte la Nueva política económica (la Nep) que la oposición combate como un principio del establecimiento del capitalismo y que Staline defiende a capa y espada, sosteniendo "... que Lenín estimaba que el mejor medio consistía en atraer el capital extranjero, de restablecer, gracias a su concurso, la industria, y por consiguiente, introducir el capitalismo de Estado, estableciendo, por su intermedio, la alianza entre el poder soviético y la campaña". ¿Qué dice la oposición? Habla Sokolnikof: "Nuestro co-

(Continúa en la pág. 10a.)

De JULIA GARCIA GAMES

EL PROBLEMA EDUCACIONAL EN CHILE

Una entrevista con don Maximiliano Salas Marchan. :-: Recuerdos de Estados Unidos. :-: Planes de estudios. :-: Orientaciones de la enseñanza. :-: Los programas chilenos de Costa Rica

(CONCLUSION — Véase el número del domingo 17 del corriente)

Los otros puntos del programa versan sobre la condición del maestro, procedimientos pedagógicos que hagan efectivo este ideal y algo que es muy digno de señalarse, correlación de la higiene con otros ramos, con el castellano mediante la dramatización de algunas lecturas sobre la salud, composiciones o reproducciones que ilustren sus conocimientos higiénicos; con el dibujo, empleando "affiches" sobre la salud, ilustraciones de malas y buenas posturas; con la aritmética, mediante problemas adecuados; con la educación cívica, con observaciones sobre las diferentes ocupaciones y su efecto en la salud, medidas de gobierno para proteger la salud de los trabajadores, etc.; con la geografía, estudiando la vida del hogar, los hábitos, alimentación, las costumbres higiénicas de otras razas; con la historia, indicando el valor de un cuerpo fuerte en el tiempo y en el espacio, condición necesaria siempre para alcanzar éxito en cualquier carrera.

Al leer estas observaciones, ¡cuán lejos estamos del Port Royal y de sus ridículas prescripciones, cuán lejos de considerar como perfecto el estado de enfermedad! En un tópico aparte y sumamente interesante, habla de la influencia de la escuela en el hogar.

2o. El programa de **Educación cívica** encuadra dentro de los mismos principios apuntados. "A medida que se extienden los principios y la práctica de la democracia, dice Salas Marchán en un corto y conciso exordio, se evidencia la necesidad de que los ciudadanos tengan honda comprensión de sus deberes y derechos. Una democracia puede surgir y subsistir sólo sustentada por buenos ciudadanos. La primera y última razón de existencia de las escuelas y liceos debe ser el cumplimiento de la función esencial de educar ciudadanos que aseguren la democracia para el mundo". Entiende que no sólo debe atenderse el estudio del mecanismo del gobierno que rige al país, sino además el conocimiento de la vida local y nacional, junto con el ejercicio de las actividades correspondientes al buen ciudadano. En lugar de educación cívica, puede hablarse de educación social o de educación moral — "cívica, social y moral son tres términos que se compenetran y puede afirmarse que socializar, ciudadanizar y moralizar, es una misma cosa" —. Así entendida esta educación se "preocupa de que el niño adquiera conocimientos, habilidad, desarrollo, que le permitan unirse amistosamente a la familia, a sus amigos en el trabajo, en el juego, en el goce artístico y extender su pensamiento, su simpatía y su actividad a la comunidad y a la nación; su fin último es enseñar a vivir y **a trabajar con otros, a vivir y a trabajar para otros**". La escuela realiza así una función ennoblecedora, disciplina la inteligencia del ciudadano, desarrollando en él ideales y hábitos cívicos y ha de orientarse: primero, en el sentido de atraer el interés del niño hacia el presente; es decir, "impone la investigación de lo que existe y ocurre a nuestro alrededor: la familia, la escuela, la calle", etc., desarrollando en él interés por tal o cual actividad, enfocada no sólo desde el punto de vista del beneficio personal, sino también frente a la colectividad que lo acepta. También mira al futuro esta educación, porque señala en las cosas que observamos algo "susceptible de perfeccionamiento, sea en los hábitos higiénicos, las viviendas, los negocios, los medios de locomoción, etc. La vida se contempla así en movimiento, en función y como es natural debe arrastrarse a "los niños y jóvenes con la corriente del progreso, por la influencia de la visión de campos benéficos para la patria y de las actividades que la misma escuela sugiere y dirige". La escuela puede ser así un alto campo de experimentación dando intervención al niño, fomentando las actividades cívicas, con asociaciones de alumnos, etc., por medio de relaciones de obras leídas, dramatización, etc., y luego como coronamiento hacer que la escuela mire al exterior "para proceder con los requerimientos de la sociedad actual".

La escuela resulta así un apoyo para el hogar, dando al niño interés por ocupaciones placenteras que llenen el tiempo libre, juegos, canto, lecturas, dibujo, etc. 2o. a) incitándolos a ser útiles en las actividades domésticas; b) relacionando la escuela con la comunidad; 1o. avivando y dirigiendo el espíritu de asociación en los niños, 2o. haciéndolos observar concienzudamente las actividades de la comunidad, insistiendo en aquellas de naturaleza industrial. Todavía más, esta educación comprendería también la educación económica al cuidado de la salud combatiendo lo que Salas Marchan llama dos enfermedades antisociales: la ordinariez de lenguaje y luego la empresa más difícil, mantener la pureza del pensamiento, ahuyentando las manifestaciones sensuales, cerrando el paso al modo malicioso de comprender la vida. Esta idea magnífica la fija concluyendo: "Salvar a un niño o a una niña de que sean víctimas de su ignorancia es un deber de humanidad".

3o. En la enseñanza del castellano hay que distinguir, 1o. que los alumnos adquieran práctica efectiva en el uso del idioma, mediante la conversación, las conferencias orales y la composición escrita. 2o. que conozcan y aprecien obras literarias debidamente seleccionadas. "La enseñanza del castellano quedaría trunca, nos expresa, si se restringiera a los elementos mecánicos del idioma; la corrección de errores gramaticales, la extructura de la oración, la forma de las diversas composiciones. Le faltaría el elemento integrante de la apreciación artística y moral. 3o. La clase de castellano es también una clase de arte y el profesor debe hacer sentir la emoción que se desprende de un cuento, de una poesía, de una frase, debiendo contribuir la enseñanza del idioma patrio a la obra general de la educación de formar y dirigir el juicio moral sin el cual no hay civilización posible.

En cuanto al castellano oral, el programa realza decisivamente la importancia del castellano oral sobre el escrito. "Ser bien hablado" es un gran argumento dice en favor de un hombre en multitud de circunstancias de la vida. La voz y la expresión agradables, la urbanidad y corrección del lenguaje, la cultura evidenciada en un extenso vocabulario, el poder de la descripción, la persuasión cuando se discute, todo ello es una fuerza inestimable para influir en la opinión del medio en que se actúa, el deber de la escuela es aumentar esa fuerza y ponerla al servicio de los más altos ideales sociales". La conversación debe tener pues, en los programas de castellano una preferente atención. La importancia de la composición oral, eliminando aquí el exceso de preguntas del profesor, "que no dejan al alumno otra oportunidad que la de respuestas lacónicas y a veces de un monosílabo. Semejante interrogatorio debe prohibirse en absoluto? La composición escrita debe aplicarse ahora con el mismo sentido que la oral. Todo esto tiende al cuidado del lenguaje, la enseñanza de la gramática, contemplando la tendencia moderna empeñada en reducir esta a lo "estrictamente indispensable para la corrección del lenguaje y la adquisición de un somero conocimiento de la estructura de la oración, tanto como pueda servir para que el lenguaje brille con más claridad o belleza." El programa concluye recomendando obras literarias por cursos, bibliotecas adecuadas, la observación de cuadros artísticos, la dramatización y de parte del profesor, el conocimiento individual de los alumnos, es decir, la apreciación de la calidad mental que ofrezcan y por último recordándoles que deben ingeniarse para ayudarlo en conformidad con sus capacidades, sin pretender exigir, de inteligencias desiguales idénticos resultados.

En castellano como hemos dicho ya, en el estudio de los programas anteriores, no hay que olvidar la socialización y la motivación de las clases.

En un hermoso libro "Tendencias actuales de la educación norteamericana", Salas Marchan ha recogido todo lo que se ha hecho en esta materia en la gran república del Norte. No nos asombra en toda la larga documentación de sus 527 páginas, la prescripción higiénica de los pedagogos, también en boga en Inglaterra, Francia y Alemania, ni la expansión del espíritu social, ni el deseo de poner alegría en el alma del niño, deseo que he visto poner en práctica en Francia por los filántropos del Eure, ni la importancia que la psicología tiene en sus relaciones con la pedagogía, no, el capítulo más notable lo resume el que intitula ¡Yo los ayudo! "Cuando me presenté, escribe, al director de la escuela intermedia de Santa Mónica y le di a conocer mi comisión, me llevó en el acto a presenciar una clase de castellano, como un saludo a mi idioma y a mi nacionalidad. La clase fué excelente y no pude menos de felicitar a la profesora, Miss Katherine Stilwell, por el progreso de sus alumnos. Ella me contestó sencillamente: —"Yo los ayudo todo lo que puedo".

"Esta frase me impresionó como una revelación. Ella no dijo: "Yo les enseño, les exijo, cumplo el programa, adopto un buen texto..." Sin perjuicio de hacer esto mismo, ella modifica su actitud de maestra, contemplando de preferencia a cualquier otra cosa, el interés y el bienestar de sus alumnos "Yo los ayudo" significa "Yo los amo y procuro comprenderlos". Y aquí está la esencia de la acción educadora. ¿Cómo podremos hacer una educación eficiente si no comprendemos la naturaleza de nuestros discípulos? ¿Y cómo podremos comprenderla si no los amamos? Pienso que en el orden moral, sólo entendemos lo que amamos."

En esta manera de observar los hechos, en esta manera de captar todo lo que significa bondad y comprensión amable, se individualiza por el método que prescribe, sacándolo del simple campo de la teoría para traerlo a la práctica de todos los días, de todos los momentos. Su alta posición la ejerce así, con dulzura, allanando todas las dificultades, descendiendo a la comprensión de los menos hábiles, sin descuidar por ello el interés de lo grande y de lo magnífico.

En Salas Marchan la verdad en lugar de imponerse, se da como un placer del espíritu a cuyo ensayo nos empuja. Hay prescripciones, hay consejos, porque es necesario comprender que el templo del saber no es una cintura sagrada, pero aquel que sabe no ser fastidioso tiene el derecho de entrar, aunque sea por una brecha... Yo no encuentro mejor dirección que su obra para aprender a juzgar la pedagogía de nuestros días. El ha visto todos sus lados débiles y como ha encontrado menos duro fe al encuentro de ella que esperarla, hace así su propia profesión de fe. Salas Marchan no se cree obligado a respetar siempre la opinión ambiente, él cree que la razón pública ha hecho algunos progresos pero ¡qué lentitud, cuántos obstáculos, qué de prejuicios, cuánto hay de colonial entre los chilenos! ¿Es qué Salas Marchan no ama a la opinión? Sí, la ama mucho y muy sinceramente, sin afectación, sin charlatanismo, pero la juzga, la quiere esclarecida y dichosa, detesta su ignorancia y su grosería, su imperfección en pronunciarse. Todo esto fija en Salas Marchan algo que no puede olvidarse, la gracia más severa en el buen sentido perpetuo de la firme razón y en la consagración del noble corazón que en lugar de cerrarse en su propia ilustración se vuelve para todas las injusticias de este mundo (no cuidar la educación de un pueblo es una injusticia) y encuentra para expresar sus anhelos, sus deseos, sus ideales, una elocuencia mejor todavía que su espíritu.

Santiago de Chile, marzo 5 de 1927.

LA VIVIENDA QUE MATA

La vivienda mata, sin metáfora, a millones de seres cada año. Mata a causa del hacinamiento que propaga las enfermedades y favorece el contagio, mata por la degeneración no solamente orgánica, sino psíquica y social que lleva consigo. El mal es internacional. Mata en todas partes, en la ciudad y en el campo, oponiéndose a todos los esfuerzos de la medicina preventiva. Ninguna llaga se seca desde afuera. La infectividad, que quiere preservarse de las enfermedades, no llegará a desarraigarlas, mientras el rasucho inculto siga desencadenando contagios y degeneraciones. Las familias que habitan exclusivamente en las ciudades, alojadas en barrios donde la aglomeración es grande, se extinguen sin dejar tras sí al cabo de tres o cuatro generaciones, teniendo que ser sustituídas por la inmigración rural, en tanto que las familias que viven al aire libre y con sol subsisten durante periodos infinitamente más largos. Los habitantes de las ciudades, mal alojados, se extinguen, en primer término, a causa de la tuberculosis.

La mortalidad por tuberculosis es más elevada allí donde el espacio interior de que dispone cada habitante en su casa es más reducido. Aquí interviene el contagio directo, que es mucho menos lento de lo que se piensa. Se citan casos irrefutables de contagio grave en 24 horas de contacto. El profesor Bernard ha establecido que el contagio de los niños de pecho se opera por medio de la madre en los primeros días de vida, y que sólo el aislamiento inmediato en una atmósfera completamente sana puede salvar al niño. Luego viene la cuestión del aire y del sol.

Pero la tuberculosis no es la única "enfermedad de la vivienda". Muchas otras enfermedades contagiosas y no contagiosas se producen en la casa malsana y hacinada. Según una estadística, las enfermedades en general (excluída la tuberculosis) son 48 por ciento más frecuentes en las casas mal ventiladas. Para comprender esta mortalidad general, hay que ver la humedad de las paredes en las que se condensa el vapor de las cocinas mal ventiladas, haber respirado la atmósfera viciada por el sumidero, la espuerta de la basura y el polvo que oculta la obscuridad.

En el norte de Europa, aldeas enteras están diezmadas por la tuberculosis. En el mismo sitio se encuentran a veces la cama metida en el armario, alcoba mortífera, jamás desinfectada, contaminándose los habitantes sus huevos entre sus cuatro paredes.

Hace veinte años solamente, había sanatorios en los Alpes suizos cuyos habitantes, en vez de aprovecharse de la aireación y del sol abundante, clavaban las ventanas en el otoño, para economizar combustible, y vivían todo el invierno en una atmósfera irrespirable.

A este confinamiento en invierno hay que atribuir la mortalidad por tuberculosis de los esquimales del Labrador y, según un informe del Dr. Grenfell, también en una proporción de 30 o/o de todas las defunciones, aunque respiran en el exterior una de las atmósferas más puras del mundo.

EL REMEDIO

El remedio reside en la palabra sublime de Goethe: "¡Luz!" y como se quiere si el sentido es real o figurado. Queremos en ambos sentidos.

La luz mata al bacilo y estimula la acción mortal. La obscuridad y la suciedad van juntas. A la luz del sol causa vergüenza el polvo; en la sombra se olvida que es peligrosa. En los preventorios solares, el progreso mental marcha con el bienestar físico de los niños; están más alegres, más vivarachos, más sanos de espíritu y de cuerpo.

Aire, luz y limpieza, son al parecer bienes elementales que las leyes deberían proporcionarnos. Pero las leyes no pueden, sobre todo desde que existe la crisis de alojamiento, hacer sentir sus efectos sino de un modo lento e incompleto. Además, no es solamente la construcción de la casa y su disposición lo que hay que arreglar, hay que pensar también en el número de personas que pueden habitarla.

Por otra parte, no es posible poner remedio a la falta de salubridad de las casas, sino orientando convenientemente las vías públicas y aumentando la anchura de las calles y de los patios con objeto de que cada casa reciba el sol hasta su base.

No es una revolución, sino la vuelta a una sana concepción primitiva el proponer, como ha hecho Rey en el último congreso de higiene en París, que todos los trazados de ciudades se basen en la penetración de los rayos directos del sol en todas las habitaciones. ¿En cuántas ciudades de la zona templada no se observa la situación siguiente: de la superficie de los pisos, una tercera parte está bañada por el sol, la segunda lo está mal, la tercera se encuentra sumida en una obscuridad casi completa! ¿En qué se convierte la salubridad de las habitaciones cuyas ventanas dan a ciertos patios cerrados o a otros tan estrechos que son verdaderas chimeneas? Rey ha llegado a estudiar métodos de construcción en los que todas las puertas y ventanas están expuestas a la irradiación solar directa por cada fachada, todo el año, durante la mitad del día. La anchura de las calles debe ser no solamente función de la latitud del lugar y de la altura de los edificios, sino que también del ángulo que forma la calle con el meridiano.

El factor esencial que determina el valor sanitario de un inmueble es ante todo su orientación científica.

Según dichos planes y según los datos actuales de la higiene, pueden transformarse radicalmente los dormitorios insalubres en dormitorios perfectos, con claridad rigurosa en todas partes. Además, hay que preocuparse del trazado de las otras habitaciones, el comedor, la entrada, la escalera y todo cuanto se refiere al mobiliario fijo y al mobiliario móvil. Los patios cerrados deben suprimirse y ser sustituídos por patios abiertos al aire y al sol, permitiendo así no solamente el mejoramiento de la higiene de la habitación, sino que también el de su estética. Este sistema opondrá grandes patios con árboles y plantas en la vía pública a los pesados bloques actuales de una desesperante monotonía.

Hay que abolir sobre todo los pasillos interminables que conducen a patios húmedos en los que reina una semiobscuridad en pleno día y unos niños enclenques juegan al lado de un charco corrompido. Hay que abolir los callejones estrechos y sombríos en los que se oye a los niños inventar un juego nuevo y difícil, lanzando la pelota tan alta que pueda iluminarla el sol.

LAS CONSECUENCIAS DE CARGAR FARDOS PESADOS

Hace ya varias decenas de años que la Federación alemana de los obreros de la industria alimenticia y de las bebidas viene llamando la atención sobre los perjuicios físicos que entraña el hecho de la carga de fardos demasiado pesados. En varios de sus congresos ha propiciado la prohibición legal de cargar bolsas de cereales y de harina de más de 75 kilos. Los médicos y los higienistas recomiendan aun un peso menor. La reglamentación legal de la carga de fardos en el terreno nacional choca, sin embargo, con grandes dificultades. Es menester que esta cuestión sea solucionada de una manera uniforme para todos los estados civilizados.

La federación citada realizó una encuesta entre el personal de las empresas donde todavía se cargan bolsas muy pesadas. Las indicaciones recogidas confirman de una manera concluyente que la carga de fardos demasiado pesados causa graves perjuicios a la salud, perjuicios comprobados ya por los médicos. La encuesta comprendió a 13.025 obreros.

En 20 empresas el peso de las bolsas se eleva de 50 a 100 kg.; en 58, de 50 a 75 kg.; en 208, de 75 a 100 kg.; en 3, de 75 a 110 kg.; en 5, hasta 125 kg.; en 3, hasta 1-50 kg.

En las tres cuartas partes de las empresas los obreros deben cargar bolsas de 100 kilos y más. En 268, las bolsas contienen salvado; en la mayoría, sin embargo, se trata de bolsas de 100 kg., que deben ser cargadas. En algunas otras empresas, antes de la guerra, la harina era puesta en bolsas de 75 kg. Actualmente, se pone también la harina en bolsas de 2 quintales. Un hecho puesto de relieve en los cuestionarios, es que aun en los molinos instalados en forma moderna las bolsas no son llevadas pero sí amontonadas. Y cuando no hay más nada para llevar o amontonar en la empresa o en el depósito, quedan siempre bolsas a transportarse por el personal de entrega. Este debe en parte cargar bolsas de 100 kg. hasta cuatro pisos. En algunos grandes molinos, las mujeres deben aún trabajar con sacos de dos quintales.

El "surmenage" (cansancio extremo) ha sido indicado como motivo de enfermedad. En tres casos, esos trabajos penosos han provocado abortos con enfermedades ulteriores. En un caso, una mujer se cayó bajo un saco, desplomándose una pila, y resultó gravemente herida. En el curso de los últimos años se han registrado 508 casos de heridas, lesiones, enfermedades, etc., como consecuencia de la carga de bultos excesivamente pesados. Los casos de hernias son los más numerosos.

Es menester tener en cuenta que no todos los casos son indicados, pues los obreros se rehusan a anunciar enfermedades en el temor de sufrir una pérdida de salario por causa de incapacidad o de menor rendimiento en el trabajo.

En 630 casos, se ha comprobado deformaciones físicas, provenientes de la carga de bultos demasiado pesados, tales como espalda encorvada, hombros hundidos, piernas torcidas, etc. Esas deformaciones van acompañadas de enfermedades lentas, como asma, tuberculosis, reumatismos.

COMENTANDO LOS LIBROS EXTRRNJEROS

(Continuación de la 9a. página)

mercio exterior ha sido dirigido como una empresa de capitalismo de Estado. Nuestras sociedades de comercio interior son igualmente empresas de capitalismo de Estado, y debo decir, camaradas, que el Banco del Estado es igualmente una empresa de capitalismo de Estado. Lo mismo nuestro sistema monetario, que está impregnado del principio de la economía capitalista".

Es posible que los opositores, ofuscados, exageren lo que ellos señalan como una peligrosa degeneración de los postulados comunistas. Lo cierto es que el problema agrario, que por ahora para Rusia es todo, provoca estas serias dificultades que los hombres de gobierno deben resolver con mucha prudencia haciendo toda suerte de concesiones para no ahondar, como lo reconoce Staline, "el antagonismo que reina entre el proletariado y los campesinos".

Y ahora, para terminar, una observación:

Asombra realmente la extraordinaria capacidad para el trabajo que tienen los hombres más representativos de la revolución rusa. Debemos presuponerlos agobiados por una labor formidable; preocupados noche y día por un sinnúmero de graves y urgentes problemas de orden interno y externo; luchando desesperadamente contra enormes obstáculos; teniendo que trasladarse, por razones de gobierno y no siempre con rapidez, a puntos lejanos; participando activamente en la agitada vida del partido y en la propaganda; y uno se pregunta: ¿de dónde sacan fuerzas y tiempo estos hombres para escribir tanto y tan bien como escriben?

Lenín tiene en su haber una cantidad de folletos y libros, repletos de información y doctrina, escritos, precisamente, en los años más críticos y azarosos de la revolución. Su pluma enardecida por la lucha no dió tregua un solo instante. Su temible dialéctica no desmayó un solo día. Trotsky no se queda a la zaga. Ha publicado libros voluminosos y de laboriosa concepción. Polemiza con todo el mundo. Ha organizado un ejército admirable, ha ocupado puestos de gran responsabilidad, y como si esto fuera poco, encuentra todavía tiempo para escribir obras de crítica literaria ("Literatura y revolución"), no exentas de agudeza y saber. Algo parecido ocurre con Zinoviev, que lleva ya publicada una cantidad de volúmenes y cuya última obra, "El leninismo", tiene, en su traducción francesa, 328 páginas de letra menuda; con Bukharine, no menos prolífico que los anteriores, y así podría seguir citando.

Todos manejan la pluma con insospechada eficacia, todos hacen gala de una información de primer orden y de un conocimiento profundo y vasto del tema que tratan. Predomina en ellos el polemista hábil, vigoroso y ágil. Tienen un estilo no desprovisto de gracia y un acierto poco común para calificar los hechos y desmenuzarlos. Asombra, realmente, la energía física y mental de estos hombres. Y se acrece nuestro asombro si no olvidamos el histórico y turbulento período en que han podido desarrollar una labor tan múltiple como intensa.

Haciéndome estas reflexiones terminé de leer el libro de Staline, y, al cerrarlo, me pregunté una vez más: ¿de dónde sacan fuerzas y tiempo para escribir tanto y tan bien como escriben?

CASA ESPECIAL EN ROPA PARA TRABAJO Y PARA EL CAMPO

Unión Telefónica 4181, Rivadavia

CAMISAS

Para TRABAJO

en Cretoneta azul
en Cretona
en Oxford
en Franela
de algodón
y de lana

De PLANCHA

en Percal
en Zéfir

Inmenso surtido en colores y gustos

Soliciten catálogo y muestras

MAYNARD & FEVRE

CASA FUNDADA EL AÑO 1888

LOS PRECIOS

CAMBIOS

El Banco de la Nación cotizó ayer los cambios de moneda extranjera a los siguientes equivalentes en moneda nacional:

Los 100 dólares, a $ 235.65; 1 libra esterlina, a 11.43; 100 francos, a 9.22; 100 belgas, a 22.84; 100 pesetas, a 41.72; 100 liras, a 12.48; 100 francos suizos, a 45.36; 100 escudos (Portugal), a 12.21; 100 pesos uruguayos, a 242.38.

VALOR DE LAS MONEDAS EXTRANJERAS

Al clausurar ayer sus operaciones el Banco de la Nación, vendió y compraba las monedas extranjeras a los siguientes precios:

Una libra esterlina, compra a 11.57 y venta a 11.72; 100 dólares, a 239 y 240.75; 100 francos, a 9.25 y 9.40; 100 francos belgas, a 6.40 y 6.60; 100 francos suizos, a 45.30 y 45.50; 100 pesetas, a 41.25 y 41.50; 100 liras, a 11.25 y 11.45; 100 escudos (Portugal), a 12.25 y 12.55; 100 pesos uruguayos, a 241.90 y 242.80; 100.000 reis (Brasil), a 27.60 y 27.85; 100 pesos bolivianos, a 79 y 81; 1 libra peruana a 8.40 y 8.70; 100 coronas dinamarquesas, a 62.60 y 63.20; 100 florines holandeses, a 94.55 y 95.50; 100 coronas suecas a 2.65 y 63.25; 100 reichsmarks, a 56.65 y 57.45; 100 pesos chilenos, a 28.05 y 28.20; 100 coronas checas, a 6.95 y 7.08; 100 yens (Japón), a 110 y 113; 100 coronas noruegas, a 60.60 y 61.20; 100 pesos paraguayos, a 5.25 y 5.32; 100 leis rumanas, a 1.20 y 1.25; 100 dinares yugoeslavos, a 4.05 y 4.40; 100 zlotys polacos, a 21.90 y 22.50; 100 chelines austriacos, a 33.25 y 33.60; 100 dólares del Canadá, a 232 y 234.

TITULOS Y FONDOS PUBLICOS

Cotizaciones corrientes

Cédula Hipotecaria Argentina 5a. serie, a $ 100.30; id. 8a., a 98.30; id. 11a., a 101; id. 13a., a 97.90; id. 15a., a 100; id. 19a., a 98.90; id. 20a., a 98.80; id. 21a., a 99.50; id. 23a., a 98; id. 24a., a 98; id. 25a., a 99.60; id. 26a., a 99.60; id. 28a., a 98.

Crédito argentino 1911, a 86.20; id. id. 1917, a 84.40; id. id. 1924, a 95.40; id. id. de 1905, a 87.70; Municipal 6 1|2 A., a 99; id. id. B., a 98; Saneamiento La Plata, a 86.20; Mendoza 5 o|o, a 57.60.

CAJA DE CONVERSION

Ley 2871: Saldo en caja, pesos oro sellado 451.782.984.018.

Circulación general: 1.319.797.739.72 pesos moneda nacional.

Circulación: Saldo en caja, pesos moneda nacional 1.026.779.481.28.

MERCADO DE CEREALES

Precios de ayer

Trigo varias clases y calidades, de pesos 4.50 (inferior) a 11.60; triguillo, a 5; maíz, de 5.10 a 6.80; cebada, de 7 a 9.30; avena, de 7.15 a 7.40; lino, de 13 a 15.10; centeno, de 8.60 a 9.50; cebadilla, a 6; semilla de alfalfa, de 5 a 6.60; alpiste, a 7.50; nabo, de 10.50 a 15; id. inferior, a 7; residuos varios, de 2 a 5.

CAMARA GREMIAL DE CEREALES

Cotizaciones oficiales

Trigo — Barleta, consumo, base 80 kilos, a $ 11.50; id. B. Aires, base 78 kilos, a 10.90; id. B. Blanca, base 80 kilos, a 10.90.

Lino — 4 o|o cuerpos extraños, a 14.95.

Avena — Dársena, base 47 kilos, a 6.35; Bahía Blanca id., a 6.90.

Maíz — Amarillo viejo, a 6.95; id. nuevo, a 5.92.

CAMARA GREMIAL DE MOLINEROS

Precios oficiales de las harinas y subproductos del trigo:

Harina 000, por 10 kilos, a $ 2.02; id. 00, a 1.87; id. 0, a 1.70; especial, a 1.57; segunda, a 1.02; especial exportación, a 1.52.

Rebacillo, por 100 kilos, a 7; afrecho, a 4.65; rebacillo, a 4.75.

BOLSA DE ROSARIO

Precios oficiales registrados ayer en esta Bolsa:

Trigo — No. 1, base 80 kilos, a 11.45; No. 2, base 78 kilos, a 11.02 1|2; No. 3, base 78 kilos, a 10.75.

Lino — 4 o|o, a 14.95.

Maíz — Amarillo viejo, a 5.45; nuevo, a 5.82 1|2.

MERCADOS DE HACIENDA

Liniers (vacunos)

Entrada de ayer, 4147 cabezas, clasificadas así: novillos 1048, vacas 1444 y terneros 1655.

Cotizaciones: Novillos especiales chilled beef, de $ 0.251 a 0.255 el kilo en peso vivo; id. id. para congelar, de 0.22 a 0.225; id. gordos para continente, de 0.215 a 0.23; id. generales para consumo, de 0.17 a 0.20; novillitos especiales y excepcionales id., de 0.23 a 0.255; id. gordos id., de 0.20 a 0.22; id. generales id., de 0.17 a 0.19; vacas gordas y especiales id., de 0.20 a 0.221; id. pesadas de grasa id., de 0.16 a 0.17; id. gordas de saladero, de 0.16 a 0.18; id. flacas y de conserva, de 0.10 a 0.14; vaquillonas especiales consumo, de 0.23 a 0.252; id. gordas id., de 0.20 a 0.22; id. generales id., 0.17 a 0.19; terneros especiales id., de 0.26 a 0.275; id. gordos id., de 0.22 a 0.24; id. generales id., de 0.15 a 0.20; mamones gordos especiales id., de 0.32 a 0.372; id. generales id., de 0.265 a 0.29.

Liniers (porcinos)

Entrada, 807 cerdos.

Precios corrientes: Capones especiales de 100 a 120 kilos, de $ 4.43 a 0.45 el kilo en peso vivo; id. mestizos de 90 a 100 kilos, de 0.39 a 0.41; livianos y media gordura, de 0.37 a 0.39; pesados consumo de 130 kilos arriba, de 0.40 a 0.42; flacos e invernada, de 0.30 a 0.34.

Matanza (lanares)

Entrada, 7741 animales; existencia del día anterior, 6823.

Precios corrientes por cabeza: Capones pesados de consumo, de $ 13.50 a 17.50; id. livianos gordos frigorífico, de 11.50 a 14; id. flacos y de conserva, de 7.20 a 8.80; ovejas pesadas especiales, de 13 a 13.80; id. livianas gordas, de 11 a 11.80; id. generales, de 6.50 a 8.60; borregos especiales frigorífico, de 12.50 a 13.50; id. generales id., de 11 a 12; id. para mataderos, de 4.50 a 9.70.

9cmo3serie.14vb,e,f,lg0..1r 27 L L 7 7 Y

MERCADO DE AVES Y HUEVOS

Precios al por mayor: Gallinas especiales (la yunta), de $ 4.50 a 5; id. regulares, de 3.20 a 3.80; id. chicas, de 2.20 a 2.80; pollos grandes, de 2.20 a 3.60; id. medianos, de 2.40 a 2.60; id. chicos, de 1.30 a 1.50; patos criollos, de 2.20 a 2.60; id. marruecos, de 1.80 a 2.20; gansos, de 3 a 3.50; pavos especiales, de 12 a 15; id. regulares, de 8 a 9; id. chicos, de 5 a 7; pavitas, de 4 a 5; pichones de palomas, de 0.20 a 0.40.

Huevos, la docena (descarte deducido), de 0.79 a 0.80.

MERCADO BULLRICH

(Pescados y mariscos)

Cotizaciones del día: Corvina de Montevideo, a $ 10 el cajón; pescadilla id., a 10; merluza, a 14; pargos, a 20; corvina Mar del Plata, a 12; pescadilla id., de 7 a 8; anchoas, de 5 a 6; palometas, de 8 a 9; raya, de 8 a 9; gatuzo, a 8; mejillones grandes, a 7; camarones, de 12 a 14; lisas, de 12 a 15; bagres, de 3 a 4.

Dorado, a 0.70 el kilo; surubí, a 0.60; pati, a 0.50; pejerrey grande, a 1.50; id. filet, a 1; id. chico, a 0.60; caracoles, a 0.70; almejas, a 0.25.

Sábalos grandes, a 4 la docena; id. chicos, a 2.

MERCADO CENTRAL DE FRUTOS

Precios máximos de ayer

Lana — Cruza mediana, a $ 12.50 los diez kilos; cruza gruesa, a 10.50; de Santa Cruz, cruza fina y mediana, a 15.80; fina Chubut, a 12.30; segunda esquila, cruza fina y mediana, a 12.50; gruesa, a 9.50; muerta, a 13; fina, a 12.

Pieles lanares — Estación consumo, a 1 el kilo; desecho, a 0.80; pelado consumo, a 0.72.

Cueros — Vacunos, a 12.80 los diez kilos; salados, a 0.73 el kilo; becerros, a 12.20 los diez kilos; nonatos, a 9.80; potros, a 7.50 cada uno.

Cerda — A 21.50 los diez kilos; id. del Chubut, a 23.

Pieles — Corderitos, a 6.50 la docena.

Plumas — A 7 el kilo.

MERCADO DE PASTO

Precios de venta — Pasto alfalfa en fardos grandes, de $ 29 a 68 los mil kilos; id. id. en fardos chicos, de 28 a 70; id. mezcla en fardo grande, de 26 a 46.

LEÑA Y CARBON DE LEÑA

Leña — Quebracho colorado: campana de medida, de $ 32 a 34; id. tortas, de 34 a 36; id. hachada, de 37 a 38.50.

Carbón — De 1a., garantiado, de 80 a 84; id. de 2a., de 66 a 68; id. con mezcla, de 65 a 69.

MERCADO DE PAPAS

Las ventas al por mayor de las papas, osciloron ayer, según clase, alrededor de los siguientes precios: variedad francesa, de 0.60 a 0.80; variedad argentina, de 0.40 a 0.43; norteamericana, larga, de 0.40 a 0.50; variedad chaqueña, de 0.43 a 0.48 los diez kilos.

Teatros - Cinematógrafos - Radiotelefonía

TEATROS

NACIONAL — Compañía nacional de sainetes, comedias y dramas P. E. Carcavallo.— Hoy, a las 14.45: La mala estrella, Cortafierro, La proa. Plateа, $ 2.50. — A las 18.15, a las 21 y a las 23.15: La proa. A las 27.15: Cortafierro. Platea, $ 1.20 por sección.

COLISEO — Compañía lírica italiana.— Hoy, a las 15.15: Cavallería rusticana, Pagliacci. A las 21.15: Il barbiere di Siviglia. Platea, $ 4.

LICEO — Compañía Romero Carbajal. — Hoy, a las 15: La familia Pickaerpack. Platea, $ 2.50. — A las 17.45: ¿Trabajar?... ¡Nunca! A las 21.15: La hora del balcón. La familia Pickaerpack. Platea, $ 2 y 3.

VICTORIA — Compañía de comedias. — Hoy, a las 15: La familia es un estorbo. Platea, $ 2. — A las 18 y a las 21.30: La ermita, la fuente y el río. Platea, $ 3.

NUEVO — Gran compañía moderna. — Hoy, a las 14.45: Un buen muchacho. Tres chicas desnudas. Platea, $ 2. — A las 17.15 y a las 22.15: Un buen muchacho. A las 19.15, a las 21 y a las 23.15: Tres chicas desnudas. Platea, $ 1.50 sec.

ATENEO — Compañía de operetas. — Hoy, a las 15: La bayadera. Platea, pesos 2.50. — A las 18: Ketty. A las 21.15: La bayadera. Platea, $ 2.50.

APOLO — Compañía César Ratti. —

MARCONI — Compañía piamontesa. — Hoy, a las 15: Tarantola doeda du 40 di, Giandina ritorna al tuo villaggio. Platea, $ 3. — A las 17.45: I paisan e la leva. A las 21.15: Signorina Kanapé. Platea, $ 3.

BUENOS AIRES — Compañía E. Muiño.— Hoy, a las 14.45: Hay que conservar la línea, Tamagno. Platea, $ 2. — A las 17 y a las 22: Arbol que nace torcido. A las 18.15 y a las 23: Tamagno. A las 21: Hay que conservar la línea. Platea, pesos 1.50 por sección.

SAN MARTIN — Compañía argentina. —

SOLIS — Bernardo de Irigoyen 1433. Compañía nacional. Dirección, Carrilero.— Hoy, a las 14.45: La serenata, Las romerías, ¿Quién es el loco? Platea, $ 2. — A las 18.15 y a las 22.15: ¿Quién es el loco? A las 21.15: La serenata. A las 23.15: Las romerías. Platea, $ 1.20 sec.

AVENIDA — Temporada cinematográfica. Hoy, a las 14.45, a las 17.30 y a las 21.30: Boy, La bejarana. Platea, $ 2.50.

SARMIENTO — Compañía de revistas.— Hoy, a las 14.45, a las 17.15 y a las 22.15: ¡Pasen a ver el fenómeno! A las 16, a las 18.30, a las 21.15 y a las 23.15: Las estampas iluminadas. Platea, $ 1.50 y 2 por sección.

COMEDIA — Compañía nacional Franco. Hoy, a las 15, a las 18.15 y a las 23.15: La malvada. A las 16 y a las 21.15: La pasión. A las 17 y a las 22.15: Retazo. Platea, $ 1 y 1.50 por sección.

MAYO — Compañía Cazenave-Hernández. Hoy, a las 15: La cruz del querer. ¡Vaya Jarana! Platea, $ 2. — A las 17.15: Bohemios. A las 18.15: La sombra del Pilar. A las 21: La verbena de la Paloma. A las 22.15: Los gavilanes. Platea, $ 2, 1 y 3.

BOEDO — Boedo 540. Compañía nacional.

TEATRO DE VERANO — Pasco 1256. Compañía argentina Zaneita-Mallot. — Hoy, a las 16.15: Los hombres de la ribera. A las 17.15 y a las 21.10: La nueva generación. A las 18.30 y a las 22.15: La cruz de los batallán. A las 23.20: Como las criollas. Platea, $ 0.50 por sección.

PUEYRREDON — Compañía argentina.— Hoy, a las 14.30: ¡Mamita!, La francesita Lissón. Platea, $ 1. — A las 16.30: La estrella del infierno. A las 17.30 y a las 22.20: Los muchachos de antes no usaban gomina. A las 18.30 y a las 21.15: Un loco de otros tiempos. A las 23.25: ¡Mamita! Platea, $ 0.80 y 1 por sección.

VARIEDADES

CASINO — Maipú 336. — Music-hall. —

PARQUE JAPONES — Leandro N. Alem y Callao — Temporada de invierno. —

EMPIRE THEATRE — Corrientes y Maipú. Todos los días tarde y noche, variado programa cinematográfico.

SKATING FLORIDA — Florida 156. — Diariamente tres secciones, mañana, tarde y noche.

CINEMATOGRAFOS

CINE GLORIA — Avenida de Mayo 1241. Continuado desde las 14 a las 19.30 y de las 21 a las 24.30.

SELECT BUEN ORDEN — Bernardo de Irigoyen 1521. Funciones tarde y noche. —

PABLO PODESTA — Rioja 2045. Funciones de tarde y noche, con programa selecto y números de variedades.

ELECTRIC PALACE — Lavalle 821. Funciones todos los días tarde y noche.

ETOILE PALACE — Corrientes 2436. Funciones todos los días tarde y noche.

AUDICIONES RADIOTELEFONICAS

PROGRAMA PARA HOY

RADIO PRIETO (L O O)

A las 12 — Orquesta, soprano y tenor.
A las 13 — Cantos regionales con guitarras.
A las 17.30 — Orquesta típica; bailables cantados.
A las 18 — Cantos nacionales con guitarras.
A las 19 — Orquesta mixta, tenor y declamación.
A las 21 — Orquesta clásica; selección sobre la ópera "Fausto", de Gounod, por Adelina Agostinelli y Roberta Gel! y Pedro Tabanelli e Ignacio Ibarra, acompañados por la orquesta.

OLIVOS (L O T)

De 10 a 13.30 — Trío típico del Plata; solos de armonio por José Cabof; barítono Luis Lorenzo.
De 19 a 20 — Orquesta; canto y guitarra por Domingo C. Rosatti.
De 20 a 20.30 — Boletín noticioso.
De 20.30 a 21 — Orquesta.
De 21 a 24 — Orquesta; guitarra clásica por Benito Sosa; canto y guitarra por Andrés Beltrame; trío de armonio, piano y violín; tenor J. Socodatto, acompañado por el trío.
A las 22 — Escenas del día, paso cómico con comentarios musicales.

BRUSA (L O V)

De 10.30 a 12.30 — Orquesta típica, trío clásico L O V.
De 18.30 a 23.30 — Orquestas clásica, jazz y típica; canto por Laura Alonso, acompañada al piano por Inés Bredestón; recitado por María Carlota García; orquesta Esmeralda; canto por María D. de Gianello, acompañada al piano por Eduardo Gianello; canto por Augusto Ancarani; canto por Jenaro Melucci, acompañado por A. Mignonna.

GRAND SPLENDID (L O W)

A las 12 — Recitados por Fernando Ochoa; orquestas típica y jazz.
A las 18 — Guitarra por Alberto D. Lavalle; orquesta típica.
A las 19 — Boletín informativo con el resultado de los partidos de fútbol y otros deportes.
A las 19.15 — Canto y guitarra por Miguel Mondía, con el guitarrista Bado.
A las 20.30 — Antonio Rodríguez cantará acompañado al piano por Maury.
A las 21.30 — Orquesta clásica L O W.
A las 22 — Romanzas por la soprano ligera Herminia P. de Nanni.
A las 20.30 — Concierto de guitarra por Emilio Bo y el niño César Bo.

RADIO CULTURA (L O X)

A las 10.50 — Noticioso.
De 12.30 a 17 — Orquesta típica; dúo de bandoneones; sólos de violín; orquesta clásica; solos de cello.
De 17 a 18 — Dúo Magaldi-Noda, con el guitarrista Pesoa.
De 18 a 24 — Orquesta clásica; típica; solos de violín, cello y piano; dúo de bandoneones; gran orquesta; solos de violín por Olivari y de cello por Ayllón; canto por Víctor Galieri; típica y jazz.
A las 22 — Hora oficial.

RADIO NACIONAL (L O Y)

De 14.30 a 14.50 — Orquesta típica Sillitti-Criscuolo; Ercilio Escudero, guitarra; recitados por la niña Amalia María Brabante; canto por Petit Mary, acompañada al piano por Sebastián Piana; Di Benedetto, canto y guitarra; Beatriz Ferrari, soprano; orquesta clásica L O Y; Félix Fenoglio, violinista; trío típico Radio Nacional; jazz band Yake; solos de saxofón por Yake; Hermán Kumok, piano.
De 14.30 a 15 — Dúo Pelaia-Italo, acompañado por los guitarristas Aguilar-Pagés; orquesta típica Radio Nacional; José Felipe Orrico, canto y piano; solos de violín por Adolfo Gendelman; Luis de la Rosa, piano.
De 19 a 23.30 — José La Pietra, guitarra; orquesta clásica L O Y; Alfredo Goffman, violoncelo; jazz band Continental; orquesta típica; dúo Villaverde-Martinini, guitarra y canto; orquesta típica Camacho; jazz band Continental; jazz band Jhon; orquesta de la estación.
A las 22 — Correspondencia con los aficionados.

BROADCASTING (L O Z)

De 10.30 a 12.30 — Rafael Sisca, chansonier; jazz band Rilos; Alberto Cosentino, canto y guitarra; boletín informativo.
A las 12 — Hora oficial.
De 17.30 a 18.30 — Hugo Zamora, canto; L. Vázquez Latorre, guitarra; Quesada-Lamas, piano y violín; informaciones deportivas.
De 18.30 a 19.30 — Transmisión desde el Real Cine; orquestas clásica Fontana, típica Guido y jazz Verona.
De 20 a 21.30 — Cuarteto de Mosso; Luis Scalón, cantor nacional, acompañado por el guitarrista Centeno; boletín informativo.
De 21.30 a 23.30 — María F. Guarino, soprano; Franz E. Olivet, barítono; Víctor S. Stagliano, guitarra; Ana Ritter, piano; Francisco Pablo Donadío, recitado; Eduardo B. Rizbetti, solos de violín.
A las 22 — Hora oficial.

EL TIEMPO

La temperatura osciló ayer entre 8.6 y 19.5 grados centígrados, mínima y máxima registradas, respectivamente, a las 6.55 y 14.45 horas. La presión atmosférica varió de 764.6 y 769.1 milímetros. El viento sopló de los rumbos S. y SE. El sol alumbró por espacio de 10 horas.

El barómetro ha continuado ayer en ascenso en las provincias, mientras que en los territorios del sur se hallaba en leve descenso.

Durante el día cayeron ligeras lluvias en Tucumán, Salta y Jujuy. En las demás regiones reinaba tiempo bueno, con el cielo claro o casi despejado.

La temperatura se mantenía anoche con poco cambio y varios grados bajo la normal en las provincias, mientras que en los territorios del sur había experimentado un ascenso de 4 a 5 grados.

La oficina meteorológica pronostica para hoy tiempo bueno en general, con temperatura en ascenso, excepto en el norte del litoral, donde es probable que haya poco cambio. Vientos suaves del norte.

INTERESA A TODOS SABER

Por decreto del MINISTERIO DE INSTRUCCION PUBLICA y de acuerdo con el dictamen producido por la Comisión Técnica en el Concurso de Textos, ha sido aprobado como TEXTO OFICIAL el renombrado

"Tratado Práctico de Contabilidad y Teneduría de Libros" "Sistema Heller", por Isaac Heller

Es el más completo, moderno, claro y práctico de los publicados hasta la fecha. Tomo encuadernado 18 x 25 cms., con 368 páginas. Precio, $ 8.

Del mismo autor, Profesor ISAAC HELLER, Contador, Balancedor Público, Fundador y Director del acreditado INSTITUTO SUPERIOR DE CIENCIAS COMERCIALES HELLER, Rivadavia 3412:

"Aritmética Comercial" (práctica y razonada). Unica en su género . . $ 3.50
"Ortografía Castellana", Redacción, Correspondencia Comercial, Contratos, Documentos, Escritos, Vocabulario Ortográfico. (4 libros en un tomo) . . . . . $ 3.50
"Consultor del Comerciante", muy útil por la variedad de las materias $ 2.—
"Taquigrafía Comercial" (Pitman), para aprender sin profesor . . . $ 2.—
"Colección de 55 Modelos Prácticos de Contabilidad; todos los ramos . $ 2.50
"Caligrafía Moderna", Contiene 25 letras diferentes . . . . . $ 1.—

Las OBRAS "SISTEMA HELLER", por Isaac Heller, han sido reconocidas y consagradas las mejores de su género. Son muy útiles e indispensables para todos.

EN VENTA EN CASA DEL AUTOR: PROFESOR ISAAC HELLER.

RIVADAVIA 3412 y principales librerías

BANCO COMERCIAL DEL AZUL

Fundado en 1889

INSTITUCION NETAMENTE ARGENTINA

Casa Matriz: AZUL (F. C. S.)

Sucursales: BUENOS AIRES (Bmé. Mitre 499). Coronel Pringles, Coronel Dorrego, Cachari y Chillar, (F. C. S.)

EL BANCO ABONA LOS SIGUIENTES INTERESES:

En Caja de Ahorros . . . . . 5 o|o anual (Capitalización semestral, pudiendo retirar sin previo aviso.)
Plazo Fijo . . . . . Convencional
Efectúa toda clase de operaciones — Invitamos a usted a abrir cuenta

LA COLMENA

SOCIEDAD DE AHORROS EN PARTICIPACION

Creada y Administrada por el Banco Popular Argentino

Recibe AHORROS que se invierten en DEBENTURES HIPOTECARIOS del mismo Banco de 6 1/2 % los que a la cotización actual producen una renta de:

7 %

(Los fondos pueden ser retirados en cualquier momento).

Bmé. MITRE 370 PIDA PROSPECTOS.

COMPAÑIA UNIÓN TELEFÓNICA

COMUNICACIONES A LARGA DISTANCIA:

TIENE Vd. AMIGOS O NEGOCIOS EN LAS PROVINCIAS?

Sabe usted que puede comunicarse por teléfono con 266 ciudades o pueblos de la República Argentina? ¿Por qué no hacer uso de tales facilidades? Consulte la página No. 7 de la Guía.

Abril 1o. de 1927. LA ADMINISTRACION.

Muy buenos sueldos

ganan muchos de nuestros ex alumnos. Siga su ejemplo, estudie alguno de nuestros cursos que enseñamos personalmente en la Academia o por correspondencia al interior, sin que Vd. abandone su residencia y ocupación habitual. Preparamos: Contador, Tenedor de Libros, Balanceador, Taquígrafo, Calígrafo, Corresponsal, Secretario, Aritmética Comercial, Ortografía, Correspondencia. Regalamos a los alumnos: Libros de estudio, papeles, sobres. Diploma al terminar los estudios.

Mande su nombre y domicilio o envíe este cupón y recibirá folletos y programas gratis.

Academia Superior de Comercio "HELLER"
(La más antigua de la República)
Director: Doctor A. HELLER
CORRIENTES 1980—BUENOS AIRES
Nombre . . . . . .
Dirección . . . . . .
(Necesitamos Agentes)

Los mejores profesores

tendrá Vd. en su casa adquiriendo las renombradas obras "Método Heller" por el Doctor A. Heller:

"Tratado Teórico Práctico de Contabilidad y Teneduría de Libros" . . . $ 8.—
"Tratado Teórico Práctico de Cálculos Mercantiles" . . . . . 3.—
"Guía y Consultor Práctico del Comerciante" . . . . . 8.—
"12 Modelos Prácticos de Contabilidad" . . . . . 2.—
"Aritmética Práctica y Razonada" . . . . . 1.—
"Curso Práctico de Caligrafía Comercial Moderna" . . . . . 1.—
"Curso Práctico de Ortografía y Redacción Comercial" . . . . . 1.—
"Correspondencia Comercial" . . . 1.—
"Régimen Agrario" . . . . . 1.—
"Bancos y Cooperativas Agrícolas" . . . . . 1.—
"Contabilidad Judicial" . . . . . 1.—
"Mutualidad y Cooperativismo" . . 1.—

Pedidos al Autor: Dr. A. HELLER
CORRIENTES 1980 — BUENOS AIRES
Por cada libro, agréguese $ 0.50 para franqueo.

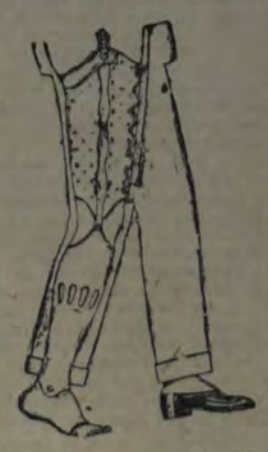

BRAZOS y PIERNAS ARTIFICIALES

Construímos y aplicamos los modelos más livianos, que presentan un mecanismo seguro y sólido, de manejo fácil, gran duración y que permiten ejecutar a todo Amputado las mismas acciones y movimientos que en estado físico normal.

Corsets y Aparatos Ortopédicos para COXALGIA, PARALISIS, MAL de POT, GALVUS, y demás casos en general.

CORRECCIÓN CÓMODA Y ABSOLUTA DE TODOS LOS DEFECTOS FÍSICOS

Medias y vendas elásticas, Guantes de goma.

Consultas e informes gratis. Concedemos facilidades y descuentos a Sociedades, Federaciones, etc. por intermedio de este aviso.

577, Esmeralda, 577 - INSTITUTO ORTOPEDICO - Carlos Pellegrini 450
Bs. Aires NO CONFUNDIR

Pidan "QUILMES CRISTAL" LA MEJOR CERVEZA

BANCOS

BANCO HIPOTECARIO NACIONAL

25 DE MAYO 246

CONDICIONES GENERALES DE LOS REMATES

1o. — Los remates están sujetos a la aprobación del directorio y se hacen por cuenta del deudor, con sujeción a la ley número 10676.

2o. — El comprador podrá continuar con la hipoteca que reconoce la propiedad, abonando la diferencia entre la deuda actual y el precio de compra.

3o. — Todo comprador abonará EN EFECTIVO, al firmar el boleto, el 5 o|o de seña y el 1 o|o de comisión.

4o. — Los títulos de propiedad pueden ser revisados en el archivo del Banco antes del remate.

5o. — Por mayores informes, pídanse a las oficinas del Banco.

PARANA

El día 27 de Abril, a horas 14, en el local de la Sucursal del Banco en Paraná. — Casa en la Ciudad, calle Andrés Pazos 181, con varias piezas y dependencias, y demás clavado y plantado en terreno que mide: 7,50 m. de frente al S. por 61,40 m. de fondo lindando: al N. con don Martín Herdúc, hoy Bartolomé Grella; al S. calle Andrés Pazos; al E. con Juan Cerini hoy Faustino Rivero, y al O. con Juan de Cerineo, hoy José Zaninetti. No. Ho. 7|707. Serie Art. 4o. Base $ 4.400. Hip. $ 4.000. Deuda actual $ 3.233.

Inic. 8|4|27. v. 27|4.

BELL VILLE

El día 5 de Mayo, a horas 14, en el local de la Sucursal del Banco en Bell Ville. Dos fracciones de campo, con todo lo en ellas edificado, clavado, plantado y demás adherido al suelo, ubicadas en Pedanía Bell Ville, Dpto. Unión, de la Prov. de Córdoba, designadas en un plano especial agregado al expediente respectivo como lotes Nros. 23, 24, 25 y 26, encerradas dentro de los siguientes linderos: al N., lote 25; al S., con los lotes 8, 11, 12; al E. con propiedad de Belzoge y Giribaldi, y al O., con el lote 22, con superficies libres de calles, bases, hipotecas y deudas, que a continuación se detallan:

No. Ho.	Lote	Superficies	Base	Hip.	Deuda
926|65707	23	94 Hs. 2627 mc.	$ 14.100	$ 11.600	$ 11.292
927|65709	24	99 „ 8147 „	„ 15.000	„ 12.300	„ 11.973

Distan 10 cuadras al E. de la estación y ciudad de Bell Ville.

Inic. 21|4|927. v. 5-5.

BANCO EL HOGAR ARGENTINO

Fundado en septiembre de 1888. — Capital realizado, $ 49.845.470. Reservas, pesos 1.147.080.36. Acuerda préstamos hipotecarios y para construcción. Vende propiedades con facilidades de pago. Recibe depósitos a plazo fijo y en caja de ahorros. Casa matriz: Avenida de Mayo 584, Buenos Aires. Sucursales: Rosario de Santa Fe, Córdoba, Bahía Blanca, La Plata. — A. Melián, director-gerente.

A Retratarse bien a la FOTO "S. ARTISTICA"

Regalamos un retrato grande y pelnado, en docena de retratos finos, postales a $ 5 docena. Retratos al lápiz (lo mejor) a $ 15. Para carnet dos $ 1. Carlos Pellegrini 157.

REMATES

CARLOS MERLINI

HOY

EN 100 MENSUALIDADES - SIN INTERES

45 lotes en la zona fabril de la capital.

Calles Pepiri (con adoquinado)

Ella, Río Cuarto y Santo Domingo. A sólo 2 cuadras de la importante avenida Amanda Alcorta. Frente a los Talleres de Vasena, hoy Metalúrgicos San Martín, donde trabajan más de 2000 operarios.

Terrenos de gran porvenir y segura valorización por el desenvolvimiento de ese barrio.

Las grandes fábricas, los talleres mecánicos, las grandes industrias, todos tienen cabida allí, en esos precios terrenos altos, en un sitio de grandes recursos y próximos, sólo a dos cuadras, del Riachuelo; es decir, puerto de embarque casi sobre los mismos terrenos.

Venta sin base. A tanto la vara cuadrada. En 100 mensualidades.

Sólo tres mensualidades en el acto del remate y tres al recibir el título provisorio. Escrituras definitivas al pago de la 20a. mensualidad, por ante los escribanos Del Río y Rivarola. Comisión 2 o|o.

HOY DOMINGO 24 de abril, a las 15 horas (3 p. m.), en los terrenos.

Pida planos e informes: Bacé, Mitre 371|83. U. T. 2288 Avenida. V|24|4.

FLORIDA 316 — **Antonio Fiorito & Hnos** — U.T. 31 RETIRO 3703

AVELLANEDA

AVENIDA MITRE 6200

200 lotes y 1 casa frente tranvía número 22, ómnibus y afirmado pago. Ladrillos y préstamos para edificar.

HOY

Avellaneda Frente Avd. Mitre y calles Belgrano, Las Flores, Cadorna y otras. Con afirmado liso pago frente a tranvía No. 22. Doscientos lotes. Una casa entre edificación. Los terrenos mejores y más altos. La gran avenida Mitre empezará a adoquinarse en breve tiempo hasta los terrenos en venta y quedará convertida en un precioso bulevar con jardines, etc. Préstamos y ladrillos para edificar. Sin base, en mensualidades. Pidan planos a nuestras oficinas, Florida 316, Vieytes 1914|22, almacén Parodi, frente a los terrenos, Avda. Mitre esquina Las Flores; en Sarandí, cigarrería de Av. Mitre 2849; en Avellaneda, tienda de Av. Gallicia y Pavón, y en Bernal, escribanía López, calles Belgrano y Espora. Remate:

HOY DOMINGO 24 de abril, a las 15 horas. V|24|4.

Grondona, Toppi y Cía.

En FLORESTA

Jonte y Lope de Vega (adoquinadas)

75 LOTES EN 100 MESES

CON 10.000 LADRILLOS

Base $ 5 por mes el lote

En Floresta, Jonte y Lope de Vega (ambas con adoquinado pago y calles Calderón, Cervantes, Alcaraz y otras. Lotes ubicados en uno de los parques más altos de la capital y frente a la próxima construcción de la Gran Cervecería Argentina. Este nuevo barrio, que se incorpora a los más importantes de la capital, cuenta con todos los adelantos modernos, aceras, afirmados, aguas corrientes, luz eléctrica, etc. Omnibus por su frente de plaza Flores a Lope de Vega y Jonte y a Segurola y Jonte. Condiciones de venta: una sola mensualidad en el acto del remate. 10.000 ladrillos por lote. Base, $ 5 por mes el lote.

HOY DOMINGO 24 de abril, a las 5 horas (3 p. m.), en los mismos. Omnibus gratis de Segurola y Rivadavia. Planos e informes en nuestras oficinas, Avenida de Mayo 865. U. T. 33 Avenida 5781. V|24|4.

J. A. PORDELANNE & Cía.

Remates - Hipotecas - Comisiones

Esmeralda 412 — U. T. 5604 Mayo

JUDICIAL

Belgrano, hotelito moderno, desocupado. Arcos 3379|81. Consta de sala, garaje, hall, 4 habit., baño, cocina en los bajos. Planta alta: 3 dormitorios, baño, cocina, 3 habit. más, pieza servicio, otro baño, terraza, cloacas, adoq. pago. Mide: 8.66 x 28.13 mts. Base, $ 25.000. Orden del juez doctor G. Tobal, secretaría doctor E. G. Rom. Juicio Donadío Castelli Rodolfo contra Victoriano Ros, cobro hipotecario.

Hoy Domingo 24 de Abril

a las 15, en el mismo. V|24|4.

BRONCERIA

Lámparas y cocinas a gas líquido. Economía, comodidad y confort. La luz más clara y barata del mundo. R. HAUPT Y M. PIZZA. VICTORIA 3278. BUENOS AIRES

Asociación O. de Socorros Mutuos

En esta sociedad, constituida y administrada por trabajadores, tienen cabida todas las personas de ambos sexos, desde 2 hasta 55 años de edad.

SAAVEDRA 450

UNION TELEFONICA 62 Mitre 2701

Sección Lanfield y Remedios de Escalada, calle Azara 2915, REMEDIOS DE ESCALADA, de 14 a 16 horas.

PROFESIONALES

MEDICOS

Secretas - Piel

Tratamiento de las enfermedades venéreo - sifilíticas, génito - urinarias, impotencia viril. PIEL: eczema, psoriasis, lepra, etc., con el específico DERMIKAL. — Abonos económicos. Clínica "Dr. CANTARELL". LAVALLE 952 — De 17 a 21 horas.

Dr. Enrique Dickmann

Ha trasladado su consultorio a la calle Salta 221. Horas de consulta: de 13 a 16. U. T. Mayo 1216.

Dr. M. CORNERO

Ex Director del Hospital Naval ATIENDE ESPECIALMENTE

Venéreas - Sífilis

ABONOS — PRIMERA CONSULTA, GRATIS

CORRIENTES 1737

De 9 a 11 y de 17 a 19

Enfermedades de señoras

SANGRE, MATRIZ, OVARIOS, RAYOS X

Dr. MANUEL COPELLO

Moreno 835 — De 11 a 12 y de 14 a 18

CLINICA DE ENFERMEDADES

Venéreas - Urinarias en la Boca

Tratamiento moderno y radical

BLENORRAGIA Y SUS COMPLICACIONES, SIFILIS, PIEL Y SANGRE

Dr. G. Herzovitch -- Patricios 54

Diplomado en la Facultad de Paris

Horas de consulta: de 17 a 20

CONSULTA: $ 2

SECRETAS

Urinarias, Avariosis Sangre y Debilidad

Cura Uretritis

Estrechez, Úlcera, gota militar.

Dr. SPINEDI - Rivadavia 1359

De 9 a 12 y de 14 a 18

SECRETAS-PIEL

Cura rápida y económica por métodos modernos. — Uretra, vejiga, próstata, avariosis, impotencia. — Eczemas, granos, úlceras. — Rayos X y ultravioleta. Diatermia.

Dr. ALVAREZ ORTEGA

Consultas: de 8 a 12 y 14 a 20

PIEDRAS

UNICAMENTE PIEL Y SANGRE

Doctor Spilzinger. Urinarias, Secretas y Señoras. Várices. Ulceras. Corrientes 1972 (13 a 16) y Gorriti 4218 (18 a 20).

Dr. ENRIQUE MOUCHET

MEDICO

Enfermedades internas, nerviosas y avariosis. Profesor de la Universidad. Pasteur 532. Consultas: martes, jueves y sábados, de 14 a 16.

Dr. Demetrio Aranovich

Enfermedades internas — Partos

Consultas, de 13 a 16.

Lavalle 2935 — U. T. 5365 Mitre

DENTISTAS

CLINICA DENTAL POPULAR

DEL CIRUJANO DENTISTA

J. M. SOSA

EXTRACCIONES SIN DOLOR

y todos los demás trabajos dentarios en general. — Taller mecánico en la casa. — Trabajo esmerado y precios módicos.

Horario: de 9 a 12 y de 14 a 20

Calle PATRICIOS 891, esquina Diamante

U. T. 31, Barracas 2109

Dr. ADOLFO DICKMANN

DENTISTA

Enfermedades de la boca y de los dientes. — Callao 626 (tercer piso). — U. T. 44 Juncal 0705. — Consultas: de 13 a 16 y en horas convenidas previamente.

CLINICA DENTAL

J. S. Guestrino

CIRUJANO DENTISTA

Extracciones sin dolor

DIENTES ARTIFICIALES de todas clases

Honorarios módicos

CORRIENTES 4315

de 9 a 12 y de 18 a 21 hs.

El horario de 18 a 21 es dedicado a empleados y obreros.

CORRIENTES 1211, esq. LIBERTAD

de 13 a 17 horas.

Dr. JUAN CHERTKOFF

Dentista cirujano del hospital Alvear. Consultas, de 14 a 19. — SARMIENTO 1614. En Talleres, F. C. S. Pavón 6153, de 9 a 12.

ABOGADOS

Dr. ARTURO VERA

ABOGADO

Asuntos civiles, comerciales y criminales en la capital y provincia de Buenos Aires. Buenos Aires: Cangallo 1372. U. T. 38 Mayo 4023. — QUILMES: Mitre 408

JOSE E. PFLEGER

ABOGADO

PERITO MERCANTIL

Asuntos civiles, comerciales y criminales. Tucumán 1335 (2o. piso). U. T. 6731 Mayo.

J. M. MANGANIELLO

ABOGADO

Horas de oficina, de 10 a 18.

MONTEVIDEO 570

Unión Telefónica 7209 Mayo

Humberto Barraza y José Rozas

ABOGADOS

Asuntos judiciales en la provincia de Buenos Aires. Estudio: calle 42 No. 934, La Plata. — Particular: Ayacucho 2[illegible]

Cooperativa "El Hogar Obrero"

Asamblea general ordinaria

Buenos Aires, 11 de abril de 1927.

2a. CONVOCATORIA

Estimado consocio: Por resolución del Directorio y por no haberse celebrado en la convocatoria, se convoca nuevamente a los socios de "El Hogar Obrero" a la Asamblea General Ordinaria que se celebrará el día 24 de abril de 1927, a las 8 horas, en el local social, calle Cangallo 2070, para tratar la siguiente

ORDEN DEL DIA:

1o. Informe del Directorio y Balance del 13.° ejercicio.

2o. Elección de cinco directores titulares y tres suplentes, en reemplazo de los socios Miguel Brinolo, Ernesto Colombo, Julio A. del Río, Agustín S. Mozio, Miguel Pescuma, José D. Castellanos, Vicente Tadich y Juan Varela, cuyos mandatos terminan.

3o. Elección de un síndico titular y un suplente, en reemplazo del socio José H. Porto, que renunció, y del socio Vicente Russomanno, cuyo mandato termina.

4o. Designación de dos socios para refrendar el acta de la asamblea.

Los socios deben sujetarse para participar en la asamblea a las siguientes condiciones estatutarias:

Art. 26. Para formar quórum se requiere la asistencia de la mitad de los accionistas que tengan por lo menos una antigüedad de tres meses y hayan aportado treinta pesos ($ 30.—) o más al capital social.

Para tomar parte en las asambleas los socios deberán exhibir una credencial, que les será otorgada en las oficinas de la sociedad hasta el día anterior a la misma, y durante el tiempo de la convocatoria, credencial en la que constará que el socio se halla en condiciones de participar en la asamblea.

Saluda a usted atentamente.

ROMULO BOGLIOLO, secretario.

V|24|4.

Asamblea general extraordinaria

Buenos Aires, 11 de abril de 1927.

2a. CONVOCATORIA

Estimado consocio: Por resolución del Directorio y por no haberse celebrado en la convocatoria, se convoca nuevamente a los socios de "El Hogar Obrero" a la Asamblea General Extraordinaria que se celebrará el día 24 de abril de 1927, a las 11 horas, en el local social, calle Cangallo 2070, para tratar la siguiente

ORDEN DEL DIA:

1o. Reforma del Estatuto en sus artículos Tercero (3o.), Cuarto (4o.), Sexto (6o.), Séptimo (7o.), Noveno (9o.), Décimo (10o.), Undécimo (11o.), Duodécimo (12o.), Décimo Tercero (13o.), Décimo Sexto (16o.), Décimo Séptimo (17o.), Vigésimo Primero (21o.), Vigésimo Segundo (22o.), Vigésimo Tercero (23o.), Vigésimo Cuarto (24o.), Vigésimo Sexto (26o.), Trigésimo Segundo (32o.), y artículo nuevo Trigésimo Cuarto (34o.).

2o. Designar dos socios para refrendar el acta de la Asamblea.

3o. Autorizar al Directorio para solicitar por sí o por intermedio del Presidente u otra persona que designe al efecto, la aprobación de las presentes reformas del Estatuto, quedando autorizado el Directorio, o el presidente, o la persona que designe, para aceptar las enmiendas que indicara el Poder Ejecutivo.

Los socios deben sujetarse, para participar en la Asamblea, a las siguientes condiciones estatutarias:

Art. 26. Para formar quórum se requiere la asistencia de la mitad de los accionistas que tengan por lo menos una antigüedad de tres meses y hayan aportado treinta pesos ($ 30.—) o más al capital social.

Para tomar parte en las asambleas, los socios deberán exhibir una credencial, que les será otorgada en las oficinas de la sociedad hasta el día anterior a la misma, y durante el tiempo de la convocatoria, credencial en la que constará que el socio se halla en condiciones de participar en la asamblea.

Saluda a usted atentamente.

ROMULO BOGLIOLO, secretario.

V|24|4.

TALLER DE RELOJERIA

Se garantiza el trabajo y se hace con prontitud y esmero

SANTA FE 1459 — JUAN BINAGHI

A 0.50 DISCOS DOBLES liquida la acreditada "Casa Chica"

Cambio discos usados por otros también usados, cobrando 0.30 por el canje de cada uno; continuamente discos nuevos para selecciones.

COMPRA Discos viejos o rotos (no Columbia) En efectivo 0.60 el kilo; EN MERCADERIA 0.80

COMPOSTURAS Gramófonos :: Victrolas :: Membranas "Ward". MECANICO EXPERTO

"CASA CHICA", de A. Ward, Salta 674-676. Bs. Aires. U. T. 0141 Riv.

APARECIO!! SUPLEMENTO "AMALIA MOLINA", DISCOS, ULTIMAS NOVEDADES.

Edictos judiciales

Por disposición del señor juez de primera instancia en lo civil de la capital federal doctor Gastón Federico Tobal, se cita, llama y emplaza por el término de treinta días, a contar desde la primera publicación del presente, a todos los que se consideren con derecho a los bienes dejados por fallecimiento de doña DOLORES SEVERA ECHAVARRIA de RIVERA, ya sean como herederos o acreedores, para que, dentro de dicho término, comparezcan por ante su juzgado y secretaría del que suscribe, a deducir sus acciones en forma, bajo apercibimiento de lo que hubiere lugar por derecho. — Buenos Aires, 10 de marzo de 1927. — Doctor Rodolfo Mendonça, secretario. V|27|4.

El señor juez de primera instancia en lo civil de la capital de la república doctor Vedia y Mitre, ha dispuesto se cite, llame y emplace, por el término de treinta días, contados desde la primera publicación del presente, a todos los que se consideren con derecho a los bienes dejados por don ISAAC o ISAAC JOSE TARRAB, ya sean como herederos o acreedores, para que dentro de dicho término comparezcan a deducir sus acciones en forma, por ante su juzgado y secretaría del que suscribe, bajo apercibimiento de lo que hubiere lugar por derecho. — Buenos Aires, marzo treinta y uno de 1927. — Doctor Manuel A. Marini, secretario. V|4|5.

El señor juez de 1a. instancia, en lo civil de la capital de la república, doctor Vedia y Mitre, ha dispuesto se cite, llame y emplace por el término de treinta días, contados desde la primera publicación del presente, a todos los que se consideren con derecho a los bienes dejados por doña REMIGIA NICOLASA SILVA DE MARCIALE, ya sean como herederos o acreedores, para que dentro de dicho término comparezcan a deducir sus acciones en forma, por ante su juzgado y secretaría del que suscribe, bajo apercibimiento de lo que hubiere lugar por derecho. — Buenos Aires, octubre dos de 1925. — E. Luzuriaga (hijo), secretario. v. 8-5.

Por disposición del señor juez de primera instancia en lo civil de la capital federal doctor Gastón Federico Tobal, se cita, llama y emplaza, por el término de treinta días, a contar desde la primera publicación del presente, a todos los que se consideren con derecho a los bienes dejados por fallecimiento de don JUAN BAUTISTA LORENZO QUAIROLI y JOSE ENOC ELIAS QUAIROLI, ya sean como herederos o acreedores, para que, dentro de dicho término, comparezcan por ante su juzgado y secretaría del que suscribe a deducir sus acciones en forma, bajo apercibimiento de lo que hubiere lugar por derecho. — Buenos Aires, 8 de abril de 1927. — Adrián Fernández Mouján, secretario. V|10|5.

El señor juez de primera instancia en lo civil de la capital de la república doctor don Argentino G. Barraquero, ha dispuesto se cite, llame y emplace por el término de treinta días, contados desde la primera publicación del presente, a todos los que se consideren con derecho a los bienes dejados por don JUAN DA COSTA, ya sea como herederos o acreedores, para que dentro de dicho término comparezcan a deducir sus acciones en forma, por ante el juzgado a su cargo No. 9 y secretaría del que suscribe No. 54, bajo apercibimiento de lo que hubiere lugar por derecho. — Buenos Aires, noviembre 16 de 1926. — Doctor Carlos F. Degreef, secretario. V|19|5.

Tintorería MARTINEZ

Limpiar y planchar 1 traje $ 4

Teñir » » 1 » » 7

SE DA VUELTA A TRAJES Y SOBRETODOS

VICTORIA 942

U. T. 4681, RIVADAVIA

GRABADOS, SELLOS DE GOMA

IMPRENTA ENRIQUE BARÉS

CHAPAS GRABADAS — NUMERADORES

ESMALTADAS — FECHADORES

PUERTAS — PERFORADORAS

537 VICTORIA 537 - SARMIENTO 825

U. T. 0392, Av. — U. T. 1991, Riv.

BUENOS AIRES

PIDANSE CATALOGOS

MANIQUI

La France Ortega

B. MITRE 1123

GAONA 150

La más importante fábrica de América

BUENOS AIRES

Sucursal en Montevideo SORIANO 960

CHAPAS

Grabados y sellos de goma. Placas de bronce, chapas esmaltadas, fechadoras y numeradoras. — SAENZ PEÑA 153 — U. T. 0512 Rivadavia. P. BARREIRO — Buenos Aires

Imprenta y Clichés

A. ARIGONI

LAVALLE 445 — Buenos Aires

Chapitas para reclame

Casa Roveda

NUESTRA ROPA NO SE DESCOSE

FUNDADA en 1884

Defensa 818 Buenos Aires

LIBREAS Y UNIFORMES

CHAUFFEURS PORTEROS GROOM ETC

ROPA PARA OBREROS PROFESIONALES Y DEL CAMPO

PIDA UD. CATALOGO

BOMBACHAS CAMPO

MODELOS AMPLIOS

Brin Griseta	a $	6.50
„ kaki	„	7.—
Massana bronce	„	7.—
Gambrona retorcida	„	7.50
Tela **Roveda** especial	„	7.50
A cuadro blanco y negro	„	8.—
Blanca dril fuerte	„	9.—
Gabardina algodón	„	11.—
Fustaño irrompible	„	12.—
Corderoy inglés	„	13.—

— FINA —

Gabardina mezcla	„	19.—
„ lisa	„	19.—

Para persona GRUESA

Tela **Roveda** No. 0	„	8.50
Gabardina algodón	„	12.—

Para VARON 16-14-12 años

Brin Griseta	„	5.50
Tela Roveda	„	6.50
Gabardina kaki	„	9.—

NUESTRA ROPA NO SE D

...ruso al mo... denunciado, y ...ruso rato de espera, llamó ...que hubo a un empleado a quien informó del motivo de su presencia, y, por toda respuesta, dióle la espalda y continuó conversando con un compañero.

Golpeó entonces en el mostrador, se ...rio, se ...tupidez!

SUSCRIPCION MENSUAL $ 2
Número suelto 10 centavos

LA VANGUARDIA

RIVADAVIA 2150 U. T. Redacción 33 Mayo 7251 Administr. 38 " 1628

PORTE PAGO

DOMINGO 24 DE ABRIL DE 1927

La extradición de Ascaso, Durruti y Jover

Nuevamente, ha sido postergado el asunto

PARIS, 23. — Con motivo de la actitud del gobierno el aplazar el asunto de la extradición de los detenidos españoles Ascaso, Durruti y Jover, pedida por el gobierno argentino, los elementos españoles comunistas, los de la izquierda avanzada y la Liga de los derechos de Asilo, redoblan su campaña en favor de la no extradición, sobre la que solamente el consejo de gabinete o el ministro de justicia, Barthou, deberán decidir.

Por su parte Barthou estima que el asunto de la extradición de los españoles Ascaso, Durruti y Jover, es de su propia incumbencia.

PARIS, 23. — Se considera seguro que el gobierno aprobará la recomendación de la Cámara de apelaciones, favorable a que se acceda al pedido de extradición, formulado por la Argentina, de los anarquistas Ascaso, Durruti y Jover, pero que se negará a la extradición recabada por España.

Se tiene entendido que una vez que el ministro de justicia, Barthou, haya anunciado oficialmente la decisión, los detenidos serán embarcados secretamente en un vapor que los conducirá directamente a Buenos Aires.

El plan Dawes

NUEVA YORK, 23. — El subsecretario del tesoro, Mills, hablando sobre las deudas de guerra, manifestó que la revisión del plan Dawes no ha sido pedida y agregó que en caso de serlo, no estaría justificada.

Llegaron a Miami los aviadores norteamericanos

MIAMI (Florida), 23 — Los aviadores de la Unión que vienen realizando el vuelo panamericano llegaron a ésta a las 2.57.

Ha sido descubierta una falsificación de billetes de banco

PARIS, 23. — Informan de Florencia que la policía detuvo a cinco individuos cómplices de una banda de griegos falsificadores de libras esterlinas en billetes, incautándose además de las máquinas de impresión, billetes por valor de tres millones.

El ex gran maestre de la masonería italiana

ROMA, 23 — El "Giornale d'Italia" anuncia que ha sido detenido y condenado a cinco años de destierro el ex gran maestre de la masonería italiana Torrigiani.

Desbordamiento del Mississipi

Los daños asumen las proporciones de una catástrote

WASHINGTON, 23. — La catástrofe provocada por el desbordamiento del río Mississipi y sus afluentes, preocupa enormemente al gobierno, el cual dispuso el envío de numerosos camiones con elementos de auxilio para las víctimas de las inundaciones.

Los trabajos de salvamento prosiguen activamente, pero la situación tiende a agravarse debido a que aumenta la extensión del área inundada.

PERSISTENCIA DE LAS LLUVIAS

MEMPHIS (Tennesse), 23 — Los desbordamientos del Mississipi continúan, viéndose agravados por la persistencia de las lluvias.

Brigadas especiales están atendiendo los muros de contención, con objeto de impedir que nuevas rupturas inunden los terrenos bajos.

El principal muro de contención de Louisiana todavía resiste el empuje de las aguas, pero en Stoppeslanding y Ferriday se han abierto grietas.

MEMPHIS (Tennesse), 23 — Las inundaciones provocadas por el desbordamiento del río Mississipi son las más graves de que se tiene memoria. El número de personas que buscan refugio en las montañas aumenta diariamente.

Un frío impropio de esta estación del año ha venido a agravar todavía más la crítica situación de los damnificados, especialmente de los que han quedado sin hogar. Las lluvias continúan.

Centenares de soldados armados y millares de obreros están cuidando los muros de contención apilando bolsas de arena, a fin de impedir nuevas rupturas.

MEJORA LA SITUACION

MEMPHIS (Tennesse), 23 — Informaciones de Kentucky sobre las inundaciones provocadas por el desbordamiento del río Mississipi dicen que la situación ha mejorado en el sudeste del estado, no obstante lo cual no se prevé cuándo tendrá fin.

Se espera que el límite máximo de las aguas será alcanzado en esta mañana, pero que no llegará a Nueva Orleans antes del 5 de mayo.

HELENA (Arkansas), 23 — Las noticias recibidas de Knoowlton Landing indican que ya se han salvado 750 personas de las 2.000 que se hallaban expuestas a perecer ahogadas en esa región, gravemente afectada por las aguas.

LA GUERRA DE MARRUECOS

Prosiguen las operaciones

MADRID, 23. — Un comunicado oficial de Marruecos, anuncia que la columna de Mora ocupó la posición de Tabarran, que era su principal objetivo, pernoctando en dicha posición.

MELILLA, 23. — Las columnas del coronel Mora y del teniente coronel Solans, que se hallan próximas a ocupar la posición de Tabarrán, cercana a la zona francesa, están recibiendo elemento de guerra y ganado para hacer frente a todas las necesidades de la campaña.

PROYECTO DE COLONIZACION

MELILLA, 23. — La Cámara agrícola ha ofrecido al gobierno constituir un sindicato de agricultores con objeto de colonizar Marruecos, a cuyo efecto destinaría dos mil hectáreas a cultivos y tres mil a ganadería.

EL PROCESO ZANIBONI

Juicios de la prensa fascista

ROMA, 23. — La prensa de esta capital aprueba la sentencia del tribunal que impuso la pena de treinta años de prisión al ex diputado Zaniboni y al general Capello, por su participación en la tentativa contra la vida del jefe del gabinete, Mussolini. Sin embargo, la opinión general es que, prácticamente se procederá con más clemencia y se aliviará más adelante a los penados el cumplimiento de la sentencia.

Una donación bien destinada

LONDRES, 23 — George Eastman, jefe de la Compañía Kodak, hizo una donación de 300.000 libras esterlinas para crear una gran clínica especial en Londres para cirugía dental, operación de amígdalas y tumores adenoides, que será anexada al Royal Free Hospital.

El mercado de carnes

MELBURNE, 23. El ministro Paterson ha declarado hoy a la prensa que la guerra internacional de carnes es el principal factor que induce a la Argentina a rebajar sus precios en los contratos con la marina de Australia y Gran Bretaña.

Al hacer explosión un depósito de municiones quedaron destruídas veinte casas

PARIS, 23 — Comunican de Lila que con motivo de haberse incendiado un vasto galpón, las llamas se propagaron a un depósito de municiones en Bailleul, contiguo al galpón, provocando la explosión del depósito.

La voladura de éste asumió proporciones de verdadera catástrofe, pues además del enorme estrépito, alrededor de veinte casas, fueron destruídas por efectos de la explosión, sembrando el pánico entre el vecindario.

Inmediatamente fueron enviados elementos de auxilio hacia el sitio de la catástrofe. Los bomberos, después de ímproba labor, salvaron de entre los escombros a siete personas, que sufrieron heridas por efectos de la explosión y de los derrumbes.

150 casas fueron destruídas por el fuego

BUCAREST, 23. — Un gran incendio destruyó 150 casas en Nasaud, Transilvania, causando perjuicios materiales por más de 50 millones de lei.

Se teme hayan perecido 50 pescadores

TOKIO, 23 — Noticias recibidas en esta capital anuncian que a causa de una violenta colisión con un iceberg en el mar de Sakhalino, se teme que hayan perecido cerca de 50 personas.

Crisis ministerial en Lituania

BERLIN, 23. — Comunican de Lituania que se ha producido, inesperadamente, una aguda crisis política a causa de la renuncia de los ministros del interior y de comunicaciones, Musteikis y Jankevichis, respectivamente.

Se espera que el gabinete en pleno presente mañana su renuncia.

No se tienen noticias del paradero de un hidroavión

ROMA, 23. — Dos hidroaviones que partieron el 15 del corriente mes del Lago de Trasimeno, con destino a Siracusa llegaron sin novedad a Milazo, distrito de Mesina, pero luego al proseguir su vuelo fueron sorprendidos por un violento temporal.

Uno pudo felizmente amarizar en Alimari, pero el otro desapareció sin dejar rastros.

El oro busca refugio seguro

PARIS, 23. — "Le Matin", anuncia que desde la fecha comenzará el embarque en puertos ingleses del oro francés, devuelto por el Banco de Inglaterra al Banco de Francia, de acuerdo con el reciente convenio, con destino a diversas grandes plazas extranjeras donde es libre el mercado del oro, como ser Nueva York y Amsterdam, en las que el Banco de Francia, dejará su oro en depósito a interés.

Según el citado órgano, ninguna fracción del stock de oro de referencia quedará en Londres, ni parte alguna de la existencia vendrá a París.

En la lucha entablada entre los ejércitos de Nanking y de Hankow, la vanguardia del general Chiang-Kai-Shek habría sufrido una derrota

WASHINGTON, 23 — De acuerdo con las informaciones obtenidas por el gobierno de Estados Unidos, existen actualmente en China 610.000 hombres bajo las armas, de los cuales 320.000 se hallan bajo las órdenes del mariscal Chang-Tso-Lin y 290.000 corresponden a los ejércitos del sud.

LAS OPERACIONES MILITARES

SHANGHAI, 23 — Se han recibido noticias que indican que la vanguardia del general Chiang-Kai-Shek experimentó una derrota, aunque de menor importancia, infligida por la vanguardia de los ejércitos del gobierno de Hankeú.

LONDRES, 23 — El corresponsal del "Morning Post" en Shanghai comunica que tropas de Fengtien, al mando del general Tsio-Chang están avanzando desde Hunan hacia Hankeú, mientras que el gobierno comunista de Hankeú, con las divisiones 4a., 8a. y 10a., se retira de Wuchang hacia el sud.

LA CRISIS AMENAZA A HANKEU

LONDRES, 23 — Según un despacho del "Morning Post", enviado por su corresponsal en Shanghai, la crisis que amenaza a Hankeú se está haciendo cada vez más crítica a causa del hambre que amenaza a los habitantes por la falta de arroz, lo que puede precipitar el desenlace de la situación.

LONDRES, 23 — El corresponsal del "Morning Post" en Shanghai dice saber de buena fuente que debido a que se considera próxima la crisis de la actual incierta situación de Hankeú, las autoridades británicas tienen listos los regimientos de Burhams y de Suffolks para ser enviados inmediatamente a Hankeú.

EL GOBIERNO DE NANKING

SHANGHAI, 23 — Se tiene entendido que Wu-Chao-Shu, a quien el general Chiang-Kai-Shek ha ofrecido la cartera de relaciones exteriores del gobierno de Nanking, reservará su aceptación mientras el ministro de relaciones nacionalista de Hankeú, Eugenio Chen, resuelva el asunto de Nanking; pero, en general, se cree que Wu-Chao-Shu aceptará la designación.

CHIANG-KAI-SHEK ESPERA EL APOYO DE LAS POTENCIAS

PARIS, 23 — El general Chiang-Kai-Shek en un mensaje enviado al diario "Le Petit Parisién" declara que espera el apoyo de las potencias para realizar su obra de nacionalización y desterrar el bolcheviquismo.

Afirmó la alianza con el general Chang-Tso-Lin mediante su adhesión a los principios nacionalistas y que está dispuesto a castigar a los culpables de los sucesos de Nanking y a cumplir con las justas aspiraciones pedidas.

PEKIN, 23 — Entre los documentos que se encontraron en la embajada del soviet, figura uno que contiene instrucciones impartidas por la Internacional comunista al agregado militar de la embajada, en el sentido de que procurara avivar la agitación contra los europeos en los territorios ocupados por las tropas del mariscal Chang-Tso-Lin.

PARO GENERAL

PEKIN, 23 — Los gremios obreros de Formosa decretaron el paro general.

LA POLITICA DE CHEN

LONDRES, 23 — "The Observer", refiriéndose a los acontecimientos del Extremo Oriente, dice que la política de Chen trajo la desunión entre las potencias y el aislamiento de Norte América, y añade que los círculos británicos consideran que Gran Bretaña deberá acercarse al Japón buscando su cooperación para aplanar las dificultades, por cuanto el nuevo gabinete japonés puede crear la cohesión con las demás potencias.

SIGUEN AVANZANDO LOS MONGOLES ROJOS

SHANGHAI, 23 — De fuente japonesa se anuncia que los mongoles rojos siguen avanzando en el norte de la Manchuria, señalándose numerosos movimientos de tropas rusas en la frontera.

Las fiestas de Pascua en Rusia

MOSCU, 23 — Iniciáronse hoy las fiestas de pascua en la atea y comunista Rusia, viéndose todas las iglesias atestadas de público.

La gran fiesta religiosa se realizará mañana, de acuerdo con la tradición mantenida desde hace siglos.

Aún en las casas de los comunistas fueron comidas hoy las clásicas tortas de pascua, llamadas "kulich" y "pashka".

La fiesta de Pascua, como comúnmente se llama a estas fiestas, ha sido siempre la principal de la iglesia rusa, superior aún a la de navidad.

En todas las catedrales e iglesias de Moscú, Leningrado y otras importantes ciudades rusas, se han cantado hoy los himnos de "Cristo resucitó", verificándose imponentes ceremonias de acuerdo al rito ortodoxo, sin que la campaña ateísta del soviet haya hecho mella en esta fuerte tradición rusa, a pesar de la acción de centros y sociedades ateístas, que en este día han organizado numerosos actos para destruir la fe del pueblo ruso.

Homenaje a Shakespeare

LONDRES, 23. — Hoy se celebró en diversos puntos del país el aniversario del nacimiento del poeta Shakespeare.

Pensiones a los mutilados de la guerra

LONDRES, 23. — El ministro de pensiones, refiriéndose a la ayuda prestada a los mutilados de la gran guerra, oficiales y tropa, dijo que había sido obtenida mediante la contribución de todos los hombres, mujeres y niños de la Gran Bretaña, en la proporción de 50 chelines por persona, es decir, mucho mayor a la obtenida para análogos fines en Francia, Alemania o Estados Unidos.

Añadió el ministro que el departamento de pensiones pagaba actualmente 8.000.000 de libras anuales, para mantener a huérfanos y acordar pensiones a los niños.

Conferencia preparatoria del desarme

LA DELEGACION JAPONESA APOYARA LA TESIS SOSTENIDA POR FRANCIA

GINEBRA, 23. — La delegación japonesa anunció que el gobierno de Tokio, ha resuelto hacer suya la tesis francesa y que retirará sus reservas en lo que concierne a la limitación de los efectivos navales y material aéreo.

La conferencia, a propuesta de los delegados de Francia y Suecia, decidió aplazar hasta el comienzo del año entrante, la espinosa cuestión sobre aplicación y control de la convención.

GINEBRA, 23. — En la sesión celebrada esta mañana por la comisión de desarme, el delegado del Japón, Sato, anunció que su país está dispuesto a hacer tres importantes concesiones con objeto de facilitar la convención del desarme, a saber:

Primera: El Japón acepta la limitación global del número de efectivos navales sin distinción entre hombres y oficiales, con tal que no se establezca proporción entre el número de los efectivos y los buques.

Segunda: El Japón acepta la limitación del número de aeroplanos y de los caballos de fuerza de los aparatos en total, siempre que no establezca proporción entre ellos.

Tercera: El Japón acepta la limitación del número de aeroplanos que podrán llevar los buques de guerra.

GINEBRA, 23. — El presidente de la comisión de desarme reunida en ésta con objeto de dejar redactada la convención de desarme que las potencias deberán aprobar en la próxima conferencia proyectada por la Liga, agradeció en la sesión de esta mañana la nueva prueba de sincero espíritu de conciliación dada por el Japón, al anunciar tres importantes concesiones por su parte con respecto al desarme naval y aéreo.

GINEBRA, 23. — En vista de las dificultades que se presentan para llegar a un acuerdo es probable que sufran algún retraso las deliberaciones de la comisión que está preparando el programa de la Conferencia del desarme, que convocará la Liga de naciones.

Se cree, a este respecto, que la comisión suspenderá sus tareas hasta el miércoles próximo.

LA CONFERENCIA TRIPARTITA

WASHINGTON, 23. — El presidente Coolidge ha resuelto designar a Hugh Gibson, para que presida la delegación de Estados Unidos que concurrirá a la conferencia tripartita, en que se tratará sobre la limitación de los armamentos.

Ha tomado esta resolución, en vista de que Gibson se halla muy impuesto del problema del desarme, porque ha concurrido como representante de Estados Unidos, a la reunión que actualmente se está realizando en Ginebra, para preparar la conferencia general del desarme que se efectuará en el curso del presente año.

Aún no han sido designados los demás delegados y peritos que acompañarán a Gibson en el cumplimiento de la delicada misión que se le ha confiado.

WASHINGTON, 23. — Por conducto autorizado se ha informado que el presidente Coolidge tiene confianza en que con la realización de la conferencia en que se reunirán Gran Bretaña, Estados Unidos y el Japón para tratar sobre el desarme, se conseguirá llegar a un acuerdo respecto a la limitación de los armamentos.

EL ASUNTO DE TANGER

España ha modificado sus primeras aspiraciones

HENDAYA, 23. — De fuentes fidedignas se sabe que en los círculos oficiales españoles predomina el mayor optimismo con respecto a las negociaciones sobre Tánger que se vienen realizando en París.

Se admite, sin embargo, que la tesis española sobre Tánger, mantenida con entusiasmo al principio de la conferencia, ha sido desechada totalmente. Sin embargo, una personalidad autorizada explica el cambio del punto de vista español como acertado, alegando que la posesión de la ciudad de Tánger por España causaríale más trastornos que ventajas.

De las mismas autorizadas fuentes se sabe que el punto de vista sostenido hoy por España, como base de solución sería:

Incorporación a la zona española de parte de la zona internacional y establecimiento de policía española con jefes españoles para mantener la vigilancia exterior.

En las esferas oficiales se confía en la resolución del problema sobre estas bases, lo que sería causa del optimismo que se observa.

El conflicto ítalo-yugoeslavo

Se ha indicado a Mussolini no intervenga en los asuntos de Albania

PARIS, 23. — Se sabe que el gobierno de Gran Bretaña, procediendo en su propio nombre y en el de Francia y Alemania, envió una nota secreta al gobierno de Italia, recomendando a Mussolini que se abstenga de intervenir en los asuntos de Albania.

Se espera que el gobierno italiano dará muy pronto su respuesta a esa comunicación.

Crisis ministerial egipcia

EL CAIRO, 23 — Sarwat Bajá aceptó el encargo que le fué conferido por el rey de formar el nuevo gabinete.

Crisis bancaria japonesa

Han quedado suspendidos los envíos de oro

TOKIO, 23. — Como consecuencia de la clausura del Banco de Taiwan, el gobierno resolvió suspender los envíos de oro a Estados Unidos.

En una mina de Noruega ocurrió una explosión

OSLO, 23. — Se produjo una explosión de grisú en el interior de una mina de Kingsbay, Spitzbergen, resultando como consecuencia del accidente cuatro mineros muertos.

El accidente no alcanzó mayores proporciones, gracias a la rapidez de los trabajos de salvamento, lo que permitió a los demás mineros abandonar los pozos inmediatamente.

OTRO ACCIDENTE

PARIS, 23 — Informan de Gransac, Aveyron, que en las minas de carbón de Champagnac se produjeron dos explosiones sucesivas de grisú, pereciendo asfixiados ocho mineros.

Al procederse a la extracción de los cadáveres del fondo de la mina fueron hallados dos mineros semiasfixiados, que se espera poder salvar.

La peste en Singapur

LONDRES, 23. — La agencia del Lloyd informa que el cónsul británico en Batavia, anuncia que el gobierno de declarado que Singapur se halla infectado por una peste.

El ex dictador Pangalos

ATENAS, 23. — Debido a que han circulado rumores de que el ex presidente de la república, general Pangalos, tiene el propósito de fugarse de la isla de Creta, donde se encuentra confinado, el gobierno resolvió enviarlo a Islet, lugar que se estima más seguro para mantener al detenido.

La luna ha cambiado de lugar, según los astrónomos ingleses

LONDRES, 23. — Los diarios publican la extraña y sensacional versión de haberse observado anoche que la luna ha cambiado de lugar en la ruta relativa a la tierra.

Los astrónomos del observatorio oficial de Greenwich, han comprobado con asombro ese hecho al hacer esta madrugada estudios sobre la línea central del eclipse de sol en el norte de Inglaterra y Gales. Según estas observaciones dicha línea debe ser fijada una milla más al norte, lo que trae una diferencia de cuatro segundos sobre la que había sido calculada, según la antigua trayectoria.

Se considera probable que los astrónomos deberán, en adelante, alterar todos sus cálculos relacionados con el plano de la órbita de la luna, con referencia a la tierra y a otros planetas.

Declaraciones del gobernador de la Indochina

MARSELLA, 23 — En el momento de embarcarse con destino a la Indochina, el gobernador de la misma, Varenne, manifestó que la política de progreso y de reformas aplicada dentro del orden y de la paz es la única posible en la Indochina. Agregó que las relaciones diplomáticas con el gobierno de Cantón son normales pero no obstante, se han adoptado todas las medidas necesarias de precaución y defensa.

La final por la copa inglesa

120.000 personas presenciaron el partido

LONDRES, 23. — Para los aficionados al fútbol, fué hoy uno de los más grandes días, pues correspondía disputarse la final por el más codiciado trofeo mundial de ese deporte: la "English Association Cup".

Por segunda vez en la historia del famoso trofeo, un equipo de Gales, el Cardiff City, se medía en la final con uno de los más importantes cuadros de Londres: el Arsenal, quien llegaba a la última rueda este año por primera vez en la historia del club.

El hecho más significativo en los matches de esta temporada fué el eclipse total de los teams del Norte, vencidos por los del Sud.

Desde muy temprano los aficionados en gran número, se trasladaron al lugar para obtener buena ubicación, ofreciendo el estadio de Wembley, desde muchas horas antes del comienzo del partido, un aspecto imponente, pues se calcula que, sin exageración, debía oscilar alrededor de 120.000 almas el número de aficionados allí congregados.

Durante el primer período ninguno de los dos bandos logró abrir el score, terminando el primer tiempo, cero a cero.

En el segundo half time el conjunto de Cardiff City logró, finalmente, señalar el primero y único tanto de la tarde, adjudicándose la victoria por el mínimo score.

Importación de ganado vacuno en España

MADRID, 23. — El ministro de fomento ha declarado que no se suprimirá la importación de ganado vacuno en España, a causa de existir déficit en la producción ganadera, déficit que fué iniciado por la enorme exportación habida durante la guerra europea y del cual todavía no ha logrado reponerse la nación.

El ministro agregó que todo el ganado que se importe vendrá con garantías sanitarias.

El entredicho entre Méjico y la Unión

WASHINGTON, 23 — La agencia Havas ha sido informada de fuente autorizada que el entredicho entre Estados Unidos y Méjico sobre la cuestión del petróleo se halla bien encaminado y en vías de solución.

El acuerdo a que se llegaría consultaría los intereses de cada país, dando satisfacción a ambas partes.

Las reparaciones

PARIS 23 — El Reich ha entregado a Francia en el mes de marzo ppdo. la cantidad de 41 millones de marcos en cantidad de reparaciones.

Sobre el territorio persa, no podrán volar aviones británicos

LONDRES, 23 — Un despacho procedente de Teherán informa que el gobierno persa prohibió a los aviones británicos volar sobre el territorio de Persia.

La medida del gobierno persa afecta el servicio de la línea imperial de navegación aérea entre El Cairo y Karachi, India.

Expulsión de obispos en Méjico

Posiblemente, se deportarán a nuevos elementos del clero católico

LONDRES, 23. — Un despacho procedente de Méjico anuncia que la reciente jedida del presidente de la república, general Calles, al deportar al jefe de episcopado y a otros cinco obispos con destino a Estados Unidos, es considerada como el preludio de una expulsión en masa de los miembros del clero.

NUEVA YORK, 23. — Comunican de Laredo, Tejas, que llegaron a esa ciudad losarzobispos Mora del Río y Pino y los obispos Uranga y Echevarría, recientemente expulsados de Méjico.

ESTA CONFIRMADO QUE LOS ASALTANTES E INCENDIARIOS DEL TREN DE GUADALAJARA ERAN DIRIGIDOS POR CLERIGOS CATOLICOS

MEXICO, 23 — De fuente muy autorizada se anuncia que el gobierno ha llegado a confirmar que la columna de rebeldes asaltantes que hizo descarrilar el tren de Guadalajara y asesinó en seguida a los pasajeros y escolta que conducía, estaba encabezada por el propiolicenciado Loza, comisionado de la Liga católica de defensa religiosa y por los presbíteros católicos Vega Pedroza y Angulo. Esta grave confirmación a lo que ha impulsado al gobierno a adoptar inmediatamente medidas severas respecto de los dirigentes del alto clero.

TRAFICO FERROVIARIO

MEXICO, 23 — Con motivo de la apertura del tráfico en la nueva línea de Ferrocarriles Sudpacífico, se nota una gran animación entre los industriales y los agricultores, quienes se proponen intensificar sus operaciones con la poblaciones de la costa del Pacífico.

La secretaría de agricultura y fomento ha establecido embargo sobre los productos que serán enviados a la costa del Pacífico, que no hayan sido sometidos a una fumigación previa, a fin de prevenir la propagación de plagas.

Plaa